時報

THE EASTERN TIMES.

西曆一千九百十九年十二月三日 星期三

第五千五百四十號

今天四張售大洋三分

本館開設上海望平街第六號 電話一千二百零一號

外埠寄報連郵費 中國境內 全年十二元 半年六元 日本全年十二元半年六元 各國全年十八元半年九元（報費先惠 否則不收）

廣告刊例 封面第一行起碼第一天每字一元 新聞二天起每行七角五分 後幅三天起每行三角五分 第二天以後每行起碼第一天每行四角 短行以五十字起碼第一天每字 六厘第二天起每字四厘

本館特別啟事

本館因營業擴張建築新屋連日拆卸舊機以致印刷往往有模糊之弊對於愛讀本報諸君無任抱歉現已向外洋定購新式最大印刷機一俟運到于印刷上必能大見進步藉副雅意特此預告並希鑒原爲幸 本館啟

本報今日第四張醫學周刊閱者注意

新屋落成

萬國儲蓄會

陽曆十二月十三日遷興開幕

上海洋涇浜七號 電話三九二九號

公共會審公堂諭

案據原告……（不理）貨價及損失一案 請父……使行……地方審判……自即日起限一個月內投案候訊……如逾限不到本公堂即准原告請求缺席判決此論 ……月念二日

滬南神州醫院救濟社諸善長

蠶院長李平書副院長余伯陶 監院葛吉卿 朱少坡 經濟董事朱葆三

本院……凡草創需款浩繁蒙救濟社諸善長將臨時救投餘款洋二千六百三十文悉數移助開辦經費具徵仁風偉所各界善長義舉共襄……源源……感敬登報章以揚……

洋二千一百四十四元……分小洋四角五……

王一亭 顧馨一 聞蘭亭 姚紫若 秦潤卿等仝啟

上海廣仁善堂籌辦江浙皖鄂水災義振事務所第五次經收各大善士捐款鳴謝

江陰濟美公典洋三十元 汪吉甫君五元 姚蓀生君三元 ……保赤丹三百九十六……周子……服立生丹六十六匣……生丹……元 程壽林 周耀坤 許星燦 王慰堂 詹少卿 汪杞林 王受元 湖……元 陳……君三十元 廣茂和十五元 許子宜君五元以上共收洋一百五十元 保赤丹三百九十六服……外特此鳴謝並頌仁風

華孚銀行經募

四卷十二期科學出版要目

直隸河工之討論 選擇棉種術 中國菌病聞見錄 檀香山羣島人種之混雜 火柴之製造

▲本埠各大書店均有寄售 ▲定價每冊大洋二角五分 ▲定閱全年十二冊洋二元五角 加郵費三角六分 或函向南京大倉園一號科學社總經理處直接購閱……上海大同學院內科學社總發行所

上海貧兒院謹謝陳迪齋善士獲麟之喜移助儀金洋一百元

昨承陳善士惠助洋一百元並函係因念貴院留養貧兒需款孔亟爰將親友所賜儀洋移助……爲諸君子造福云云……敬誌……並賀 院長施則敬 總董……主事高壽田同啟

圓明園路第十九號愛理思律師代表陸宗輿啟事

本律師受當事人委託凡有關於……印刷品出版界有……陸宗輿名或故意侮辱或隱匿作者姓名及假託……行地點本律師既代表陸宗輿當盡法從嚴追究特此布告

寶記照相卅週年紀念誌慶

寶記以十餘載之精研苦究實驗發明之美術創設此館迄今三十週年其技術之精妙超羣固已盡人皆知不待贅言茲復於本月十五日邀諸親友於三興園素筆參錯結杯酒歡以聯情誼既不效敖盤減潤之俗例復不受金銀聯軸之賀禮主人本非豪商尤非暴戶而高雅脫俗若此洵爲可愛可敬吾儕忝列至親好友既不許爲瓊瑤之報贈乃爲之特登廣告以申寸悃並代賀忱

沈乙盦 程雪樓 葉伯皋 程定夷 舒復初 陸雲孫 惠雨亭 徐貫雲 許葆初 陶梅生 衛楓禪 狄楚青 狄南士 張瑞祁 歐陽華臣 歐陽星南同啟

梅光義啟事

敬啟者先嚴……石埭楊仁山先生……法創設金陵刻經處……十年……八月……委託……君……任……事……人……負責……梅光義謹啟

民國元年六厘公債第十二次發息通告

財政部公債……息之期所有該期應付息銀由北京上海南京漢口……中國銀行照原表分別發付除函知中國銀行照辦外特此通告

杏樵胞弟鑒

自汝走後店中已將照片……姊出來和平了結汝年少新婚況有老娘幼姪將來如何做人望即回頭……憂是爲至盼 姊巧雲泣告

北京華富殖業銀行總管理處啟事

本總管理處於民國四年成立先於京北（即東二省）一帶設立分行以來營業發達成效卓著……上海爲各國通商巨埠分行之設尤不容緩……年君爲上海分行長……日從事……馬路餘興里內第五百念四號一俟分行地點擇定後即行正式開幕凡……界有見教者請逕與接洽可也辦事處電話三五〇一此布

廣東銀行改定金磅股本並添招新股宣言

本銀行開辦迄今已踰八載總行設在香港……額定資本二百萬元……股東大會議決將股本改爲金磅……二十萬磅分爲二十萬股每股五磅……在本埠即日開招有欲認股者請……

鹽業銀行廣告

本銀行額定資本五百萬元現在收足二百五十萬元歷年提存各項公積金共五十一萬餘元……經財政部核准有代理國庫權專辦銀行一切業務總行設在北京前門外西河沿分行設天津法租界八號路 上海英租界北京路十號 漢口英租界一碼頭 南京下關惠民街 揚州左衛街 信陽州信陽車站…… 香港文咸東街四十七號 石家莊南馬路等處其餘各省會商埠均有通匯機關凡蒙惠顧無不格外克己以副雅意特此廣告

象頭牌牙粉

農商部註冊完全國貨 高長順牙科博士監製

牙粉爲人人日用必需之品吾國近以提倡國貨挽回利權出品頗爲不乏顧牙粉雖易製造然製之不精即足傷損牙磁發生種種牙患本社有鑒於此不惜巨資聘請專家參照歐美新法監製象頭牌牙粉多種品質之精良香味之馥郁裝璜之美觀……所上海英大馬路民康里總製造所上海閘北新疆路和民坊……

上海正利商業儲蓄銀行開業廣告

本行在上海小東門大街方浜路建築新大三層樓洋房遵照公司條例以股分有限公司註冊立案組織成立所有股東均爲本埠著名殷實商富基礎穩固信實交孚……做商業儲蓄及其他一切銀行業務凡對於儲各戶無不竭誠招待利息從豐至抵押……又極格外克己力求便利今定於本月二十七日夏歷十月初六日正式開始營業如蒙惠顧倍極歡迎謹啟

總董 葉鴻英

董事 顧馨一 王一亭 郭宣倩 榮宗敬 周玉衡 張效良

監察 姚紫若 張雲樓

總經理 王寶崙

不試不知

請即一試

惠樂牌香烟

烟枝香味與衆不同

各處烟店均有出售

上海同泰烟行經理

湖北義振會緊要廣告

急振券發行所直接批售本外埠各券號如願承銷湖北水災急振承銷章程辦理一律現欵出貨並不預定亦不出立定單特此佈告

本會因災情浩大需欵甚急發行湖北水災急振券本係全部券額包與實善公司承銷現因該公司不照條件履行故將該公司前訂承銷合同取銷特在民國路湖北義券滬局內設立湖北水災急振券者速來定購批發價值係照前利濟副券

上海慈惠醫院 王若儼醫生

院址 北成都路(白克路轉角)診治內外花柳皮膚眼耳鼻咽喉婦人小兒諸科

診察時間 每日下午一時起六時止 星期日十二時起三時止

湯臨澤篆刻潤格

石章每字二角 牙章每字三角 收件處上海望平街有正書局及棋盤街著易堂 函索印樣請寄郵票一分

潘蘭史 吳昌碩 周賢叔 沈寄簃 鄧秋枚 黃賓虹 代啓

中華書局
特價書六種

古今尺牘大觀

古今尺牘之淵藪 凡三千數百篇

本書集古今尺牘之大成分上中下三編自周秦至唐宋元明清爲上編下編分十二冊各采尺牘千餘篇每編分達情說理叙事三大類每類之中復分若干目凡此一書悉爲收羅駢散長短無一不備文理已通求書札深造者之寶筏也 ▲上中下三編各一元二角 下編十二冊定價各二元 ▲特價各一元二角 下編在印刷中

尺牘釋例

學習尺牘之捷徑 活套通用法

本書於文字雖無解釋而於尺牘之遣詞造句立意稱呼一切說明極爲詳細舉凡作書之如何起如何承如何轉如何合如何用法實爲每篇之後各有說明習尺牘者不可不讀 法宜變化尺牘改十通此活套通用之法 精裝定價一元二角 ▲特價七角 平裝定價九角 ▲特價五角

論說大觀

作文之模範 凡三千餘首

初學作文恒有二弊一苦於不知體例一苦於材料不足以致文多艱澀進步甚難本局有鑒於此選錄古今名作三千餘首分文體爲四十四類每類四十二篇既富且備實爲各種論說之大成爲向所未有平時翻閱可資參考臨文檢查可以觸發無煩師友指授自能觸類旁通即致員此書出題作文亦有依據自無枯寂之虞 九冊小本二十四冊布套二函 定價三元 ▲特價一元六角

楹聯名蹟

每集二十幅 已出五集

搜集明清名人楹聯用珂瓘版印成尺五冊子上款誌跋悉仍其舊以供賞玩及考訂家之參致

每集定價一元五角 ▲特價各九角 合購五集 ▲特價四元

醫藥易知

醫藥易知十二種如藥性脈法內科外科婦科兒科眼科喉科推拿針灸急救驗方等悉由中國名家博采古書及經驗良方而成可爲學醫者之津梁即家居旅行購置一部亦可自己治療及救濟急症

全十二冊布套一函 定價二元一角 ▲特價一元

戲鴻堂法帖

此帖係前明董文敏公(其昌)就平日所藏所見晉唐宋元諸大家墨跡鈎勒刻石各體俱備琳瑯滿目並有文敏跋語數百段考辨精確書法秀美無論臨池收藏均可奉爲秘寶(已出)

全書十六冊定價八元 ▲特價四元 外加木箱一只實洋一元 (外埠不能郵寄可加布套實洋五角)

嚴冬整備寒衣之計畫

[illegible]宜則爲酒漿寒所然計之得合衛思與盛之適首自肌膚尚使人能血液充足自可肌膚耐寒不覺畏冷之人小後與老年皆也由此而言可知血爲人身唯一至寶果欲強身必先補血血補而精神活潑筋骨健全疾病不侵風寒難入於是乎雖嚴冬冰雪可家等患是則補血之法實較勝於整備寒衣上海中法藥房發明之九造真正血服後真正化而爲血液於冬令最宜何況價格極廉以千數百金或百數十金購細毛皮衣備足章身禦寒不能暖及血脈合其得失實有霄壤之別而不熱異乎華欒中之…久服致患鼻衄便血等症竊謂衛生家爲禦寒計爲補身計爲却病延年計皆當所夕購服也

西風起矣天氣漸寒人人皆知添衣作禦冬計富者貂裘狐貉稱體適宜其次亦料理棉衣以求溫暖此固各地皆然若身外當局者之計也然寒衣足以禦外寒而不能補身內之虛者亦有之…

[illegible]

評論

◎示威與示志 (即)

近來每次學生之遊行演講人多稱之曰示威運動其實與其稱之曰示威不如稱以示志之爲當也

蓋以我中國人民意志久爲專制所壓抑而未嘗一自於世也或則認爲全無國家之思想一聽少數執政者之措置而無所動於中一則認爲其意思亦與少數執政相同數衍苟且以了事而不知自保故每次運動正所以表示二者之非是而我國人民自有人民之志願也

故曰與其稱示威不如稱示志之爲當也

國內專電

◎閩事日公使迄無正式答覆

◎國民大會因軍警當局未商妥尚未定期

◎今日(二日)參議院議衆院移付之閣員同意案一律通過議員(時)(懋鼎)質問教育農商是否速提靳(雲鵬)答謂正審慎覓人

◎今日(二日)參議院議閣員同意案出席者百零四人投票結果外陸(徵祥)同意票九五不同意票八內田(文烈)同意票九九不同意票三財李(思浩)同意票九一不同意一二陸靳(雲鵬)同意票九三不同意票十海薩(鎮冰)同意票九七不同意票六法朱(深)同意票八二不同意票一一交曾(毓雋)同意票八三不同意票十九均通過

◎閩李(厚基)電稱日兵隊已回船外陳(籙)告學界代表謂無論如何困難決不退讓

◎教育部通告學生已商軍警不干涉演講但對外須國民政府一致勿添枝節

◎葉恭綽以交次長資格在巴黎王張中國鐵路共同管理國人目爲賣國近回京運動交系舊人在鐵路協會預備開歡迎會以飾其非

◎豫趙(倜)電稱鄭州紳商挽留徐占鳳過冬防再行交卸

◎裁兵費鉅擬令各省自籌作爲代中央墊款後再行設法

◎海軍部人員定明日(三日)在海軍聯歡社迎薩(鎮冰)餞劉(冠雄)

◎參謀部員促公布控陸(錦)原呈證據當局決置不理

◎徐(樹錚)册封活佛命令已蓋印

◎陸宗輿昨(一日)爲龍烟礦事赴津擬在京西添煉鐵廠敷設鐵道曹汝霖收回臨城鑛已就緒

◎頃(一日)學生代表因閩事再謁外陳(籙)(以上北京一日亥刻專電)

◎外陳(籙)訪駐日劉(鏡人)商閩事促速赴日劉允即行

◎江庸今(一日)回京

◎留日學生因閩事亦奮起

◎鍾(體道)抵西安電稱劉(存厚)險詐眞日(十一日)煽軍威逼出走小河口陝督護送抵西安稍據擋即入京詳陳一切廿二師全體軍官由西安電稱眞(十一日)漢城事變未預聞劉(存厚)險惡逼鍾(體道)走監視郵電

◎揑稱全軍反對鍾通電憤極擬立與劉開戰以顧全地方姑隱忍請令鍾回職以安軍心政府以劉鍾互爭決派員赴陝南密查並電責成管金聚嚴防

◎馮玉祥電稱廖湘雲軍如入境照懲治盜匪法辦理

◎靑鮑(貴卿)請開復英順職已照准即下明令

◎內務部派張仁赴奉晉密查種烟

◎奉張(作霖)專任巡閱使以張(作相)督奉已啓定即發表(以上北京一日午刻發)

◎粵省議會因閩事電徐總統請與日人嚴重交涉

◎岑(春煊)返粵陸(榮廷)送至梧州昨(一日)已到省(以上香港二日戌刻專電)

譯電

▲其一 國內雜電

◎路透電社據悉西藏問題之現狀得能發表下述消息英政府前請中政府解決懸擱已久之西藏問題五月十三日中政府以正式書函解決辦法送交英使署其辦法以一九一三年一九一四年在印度三方會議時所擬定而未簽字之草約爲根據此約大綱除中藏交界一條外當時已由中政府承認五月十三日中政府建議之界綫經英政府考慮後之恢復此議當由使署轉達英政府英政府於考慮後答稱就英國前言大綱可以承認中英間重要懸案祇此問題當時頗有解決氣象但八月間中政府忽能展緩此次談判之結果其所持理由以爲前議爲國民所反對先須疏通民意然後始可解決此後英政府方靜待中政府之復函談判中止駐拉薩代表因中國革命之結果離拉薩後西藏實際上已脫離其宗主而獨立今提議之辦法乃依據自治殖民地之基礎使西藏跡近五族共和之列且復容中政府派辦事長官一員携帶隨員駐紮拉薩以爲中國給予西藏自治保證之交換品英公使團於西藏問題並未有何要求亦未有秘密外交惟談判經過中亦無不可發表以告四萬萬華人之處英國關於此事之唯一利益在使此問題得有圓滿之解決以爲印度邊界安寧利益計亦爲維持印度與西藏友交計也英國從無干涉西藏內政府之意亦不欲干預中藏間之關係不過欲雙方根據雙方所能接受之相當條件以媾和而已英國現願應合中國之志願但須其所擬辦法能爲藏人所接受耳 (北京二日太平洋電)

▲其二 歐洲議和要電

◎美人對於和約之意見 華盛頓電稱民主黨領袖希區考克氏之意美國參議院於十二月一日集議時對於和約必能得一調停辦法稍加辯論後和約可經批准國會議員多人預料威爾遜總統以和約重行提交參院時必略加批評而使兩敵對黨得開談判如能覓得調停方法則必在辯論室之外得之而不復公開辯論按此意見一俟徵得三分之二之多數則即將以已得同意之點提交參院儘速付表決云 (巴黎一日路透社電)

華盛頓消息共和黨領袖羅哲脫宣言謂和約問題當於下屆國會選舉時解決民主黨領袖參議員希哲克因宣言答復稱彼信該問題不日當有調停之一種辦法可以批准云 (舊金山中美通信社電)

◎對布和約簽字 對布和約簽字時布首相維尼洛斯氏與布國總代表斯台布里斯基氏對坐斯氏簽字後希代表發語曰吾人待此已一千二百年矣

◎高等會議之決議 今晨克勒克爾士在高等會議報告出使匈京情形後茲高等會議決議請匈國新政府派代表至巴黎與協約國媾和高等會議並決議請駐波沙尼亞協約國代表設法使愛沙尼亞政府以和平態度對付宇登尼克將軍 (巴黎二十七日路透社電)

▲其三 各國近信

◎印度關於藏事之宣言 印度政府發表文告否認西藏政府擬求仇抗中國時請助於尼泊爾與不丹之評語印督調中藏邊界今殊安靜自休戰條約簽定後中藏調停問題有告停頓又稱所指之謠言大約乃自北京傳出 合爾希電(無日期)

◎英人演說在華商業 前中國海關總稅務司署造冊處秘書摩爾斯博士在美術學會宣讀英人在華商業之文畧謂日本在中國市場已得甚強固之地位欲排去之頗非易易英國廠家一時不能供給中國之需求而必要之地位亦非一時所有今後英人欲恢復所失重整市場須格外奮力而後可將來英商必須以通力合作互相提攜爲其要訣摩爾斯博士以英國領署報告制度之疎緩與美國制度之敏捷兩相比較謂在華領署職務宜特別訓練因語言困難且歐人享有治外法權致領署職務愈臻複雜也似宜另行佈置每年派一商務隨員駐於中國通商口岸另派一員察視內地商務再派一員游歷蒐集研究運華貨品之出產與銷售情形此三員之職務每年宜互更換摩爾斯博士又謂英國權量錢幣之制度皆足爲英國商務之阻力並主張羅致中國學生之來英留學摩氏言…

◎俄政府之近狀 俄政府新總理彼萊夫氏佈告行政方針(一)政府全由總理所選擇元首任命之閣員主持之(二)軍民分治(三)嚴禁濫用職權卜公報勵達(四)擴張將來立法國會之職權(五)聯絡政府與人民相互間之情誼(六)密切聯絡捷克斯拉夫(七)實力扶助義勇軍之行動(八)以急進方法補救軍民需用品之缺乏(九)續徵議員新總理行政方針皆以對過激黨作戰與恢復政府力國民乃爲其基礎開擬即日施諸實行 (伊爾庫次克二十九日路透社電)

俄政府於內閣今已成立第一次閣議討論將行政方針從速實施之方法總理後即赴大本營以閣議報告元首 (一日伊爾庫次克路透社電)

通信社電

◎新卡張處教南部即以次長代理不易提國會方面不滿意聞言此舉遠法將催政府另提

◎張志潭有調農次代理部務消息

◎徐樹錚任冊封蒙古專使十日內外可成行

◎陳毅以外蒙取消自治功授陳威將軍惟以陳不知兵將任庫倫辦事大員副總以外蒙善後事宜統歸徐樹錚籌辦撤都護使及佐理員着國務院會同各主管機關另定官制頃已下令

◎閩各省爲閩事紛電請政府力爭政府決強硬交涉日艦退出閩江爲第一步

◎聞係奉天方報告不同開外交團擬出面調停懲外人所調查情形解決

◎烟酒借欵反對者衆政府亦以得不償失決罷議

◎巴黎電最高會議本定一日簽和約效力實行期現因土耳其保加立兩國未簽字恐將因此發生障礙又美國參院否決和約美代表有回國之說各國極注意

上海美國[illegible]

本號綢緞名譽荷蒙各界信用素屬考究是以所辦皮貨亦專售上等精良之貨紫貂狐嵌灰鼠各種粗細皮貨及外洋諸君…誠意歡迎…試 電話三一六九號

注意 電氣火爐

全國公民和平協助會週刊出版預告 星期一出版 發行處上海白克路五百六十八號 本會白

電氣火爐最爲潔淨便利近日租用者紛至沓來天氣頗寒未用者可欲租用一具以試優劣◎本處現有最新式火爐出租租費每月祇取銀錢若干租用及欲詢詳細請至南京路四川路…本處樓上…電話中央三千…六百六十號 西人工部公局電氣處啓

上海美國[illegible]

國內專電

……票九五不同意票八內田一退讓

惡逼鍾（體道）走監視郵電

……之而不復公開辯論按此意見一條徵得三分之二之

美國參院否決和約美代表有回國之說

◎觀說南北仲裁機關之主要人因東海限制入數西南亦有不假借全權之意日來稍形冷靜

◎國議安武軍陳德修部仍舍留湘欠餉決從速籌發

◎熊希齡所辦北京國民大學近派人邀外省有力當道籌設董以資聯絡

◎外傳承曾有更動消息政府否認此說

（以上二日北京中孚通訊社電）

◎岑西林昨（三十日）返粵言念四日晚江伏波艦與武鳴會晤於通海兵艦會談至夜深彼此意志甚相合念五六日隨意談話念七日譚月波乘寶壁輪亦到歡議至正午始各分手云至會議結果暫不宣布惟曾聯銜發出二電（一）致軍府提議撥關餘五十萬爲廣東廣州兵工廠之用（二）致交通部及西南各省爲整頓交通機關之事准此以推其躍然欲起之概可知矣

（以上廣州一日上海平和通信社電）

南京快信

◎李鼎新昨午二時許到寧准今午車北上

◎金陵道尹俞紀琦擬出並金運動某派首領打消省議會提出查辦案聞各派意見紛歧尚難疏通

◎李督昨晚召集緊急軍事會議各省長亦到軍署列席

◎甯垣各校學生爲閩事交涉連日分隊出發演講警察並不干涉

◎陳時泌昨抨速平市官錢局銅元五百箱赴山東碼頭鎮

◎南京總商會昨勸告各業商號勿購辦某貨堅持抵制以免利權外溢而救危亡

◎張一麐熊希齡均已派員來甯與李督軍接洽設立仲裁機關調停和議

◎商務總會電致北京政府文云日僑在閩無故挑釁槍傷我國學生及軍警多人不自引咎反復調軍登岸蔑視邦交蹂躪公理務乞迅與嚴重交涉以保主權

◎財政部昨又來文詢齊省長飭屬驗放十五十六兩師軍米五萬八千餘包

◎皖省派委徐裕來甯會商處分貨院事宜

◎省議會定於今日（初二日）開大會仍恐難足法定人數

杭州快信

◎水警第三署張立德昨日來省晉謁徐廳長面陳防務情形

◎六年度決算案省會財政審查股審查迄今尚無頭緒各議員咸謂會期迫促若再延不報告恐本會期不及開議故對於股長郭毅芬擬提出懲戒云

◎省議會因各股審查案件均未報告近日無案可議周議長昨通告自今日起休會三天

◎水利委員會技正林大同昨日查點文案均多散失確係書記周商甫所爲擬送廳嚴辦

◎調署金華縣知事郭星吾准於今日赴金六日接篆昨電省署備案

◎高審廳長經家齡委任陳資亮爲麗水縣承審員

◎財政廳長張厚璟昨委永嘉縣知事景毅爲平陽縣前後任交代監盤員

世界要聞

◎美國陸軍之新統計

美國陸軍部報告今次參戰之美軍已經解散十分之九去年十一月十一日休戰時美軍計三百六十七萬八百八十八人目下祇賸三十三萬五千七百七十七人中有軍官二萬七千八十四人兵三十萬八千六百九十三人可分別列出於左

駐紮地點	官	兵
歐洲	一六八八	二三三〇一
西比利亞	三三五	八〇九二
將次回國者	二一一	四七三五
美國	二三六七一	二四八一七七
各屬地	一一八三	一四一二八八
共計	二七〇八四	三〇八六九三

其已經解散者計軍官十七萬一千五百二十八人兵三百二十萬六千八百十六人又計自十一月十一日

國內要聞

◎國內和議消息

▲各方面之接洽　昨聞政府某要人確實消息云當軸近日對於各方面所接洽謀和之道約分三大端（一）分向西南實力派如陸岑唐熊等共謀携手交換意見（一）加派調停員會同長江各方面發表催促和議辦法及討論解決雙方爭持法律事實兩問題（一）由各法團之建議直接向仲裁機關磋商解決以免發生枝節云

▲實力派之意見　政府連日接到西南各方面之電報大致均係報告岑陸唐熊最近協商之意見總以邀同局部聯合進行此中原因係爲南北實力派提攜之較双劃有變方代表專員近來疏通之效果云

▲調停者之辦法　昨據南京快函云在野調停者連日往來甯滬鄂湘各方面接洽組織仲裁機關將已成熟各省省議會聯合推派代表之電報日必數起現擬先行召集各省會之代表合併調停組織之法團聯爲一致出以發表仲裁雙方縣案爭持各議案之焦點對於法律上解決之問題其中有擬由雙方實力者出組元老會議解決憲法與國會之兩要案云

▲徐總統之勸馮　馮河間不允出任仲裁職務早誌本報現據公府方面確鑿消息總統鑒於外交形勢緊迫我國內訌實不宜一再延宕故決意速使和局告成俾以全力應付外交昨特又派員赴輔兒胡同謁見河間請其允担正式調人致電西南首領促其議和聞河間雖未完全承認但其意思頗有活動之望云云

◎顧使報告簽字布約之情形

專使顧維鈞二十七日致中央報告出席和會簽字布約情形大意謂是日布約簽字除正文外尚有附約兩種經維鈞代表中國出席照簽附約亦并簽字會場情形極爲簡單儀式專使紹基未及趕到時當經補簽和會會長曾聲明未簽字各國或其代表等於八日以內均可補簽云云

◎美借款停頓之由來

美國各借款喧傳非一日矣據政界最近調查聞已均入於停頓時期表面上財政委員會雖仍開會議美資本家仍依然濟京而事實上周自齊暗中已不爲力徐恩元亦不甚高興活動於是美國各借款至是全然停頓即煙酒借款連日財政委員會秘議亦無十分結果蓋從前周徐之奔馳亦爲上台起見一經上台即有欵可恃應付無虞故東長公會與國事折爭財政一席目下周徐無暇及張亦不得通過即千里而來之葉恭綽亦復濟津不來至是新內閣之新精神全失而財政上之計劃數月之經營亦已等於泡影連日財政部已發不出十一月新費故財政界人預料今後之中央財政必又入龔仙舟時代之境界其原因有三（甲）向來各部向各行借款均由財部担任目下到期之款甚多各部多歸入財部之轉賬以內而新發之款財政部無欵應付（乙）各銀行業準會及股東監督甚嚴無担當抵品一概不借（丙）由交行因各省抵補無折扣收入不豐無款可借交行無力中行無款財部因之難以挪動有此數種原因故在上一月僅恃借欵以度今後之計劃至是乃全然無望飲除關餘爲數不多亦不足濟每月軍餉之費用故預料今後之一線生路亦只有向各外國商行想此小欵之法但求借小欵之商行多係日商値此風潮起伏之秋亦有難以若干否識不讓當局諸公何以善其後耳

◎取消自治後之外蒙

外蒙取消自治後連日籌商善後辦法對於庫倫都護使有主張裁撤消息另在蒙藏院添設副總裁並有以陳毅充任之說惟當局尚未完全決定又安徽湖北江西湖南陝西張家口各省區長官均有賀電致庫倫活佛贊頌取消自治愛國熱誠蒙疆幸福並賀晉加封號云

入日路透電北京通信社報告云俄使抗議取消俄蒙條約外蒙將有充分之理由答覆俄使各節昨據外交部消息云充分之理由略謂外蒙本屬中國之五大族且關於中國之主權此次外蒙取消自治係廢俄蒙條約係出外蒙受於俄亂之損害顯然未能信守當時之原約自遂失其効力惟俟將來俄亂救平政府另再援照協約國重訂通商條約云云並聞此項答復不日即可送交俄使查照云又東海昨早（三十日）傳見徐樹錚秘密磋商冊封外蒙活佛之種種手續據府中人云冊封專使職務小徐並未允担任外間各項風傳尚難徵信也

◎國際勞動會議與中國

華盛頓電云二十日國際勞動會議之東洋委員會決定中國爲特殊國當時日本方面雖曾反對然終無効茲述其當日會議之經過如下當會議之初日本之政府代表主張以中國與日本同一勞動法規之下其所據理由謂中國之產業與日本具有同一之性質且有同一發達之程度而中國政府代表則謂中國之產業今尚未脫小規模之境域非但使用機械者少於日本且中國無保護關稅制度故除外國租界之外不能實施同一之勞動法規日本政府代表又謂中國之工業日進實有長足之進步苟中國而無何等勞動法規之制限則首蒙打擊者即爲日本故非與日本受同一之勞動法規不可而印度代表亦甚反對日本代表之主張英國勞動代表亦不以日代表之主張爲然於是日本方面之主張歸於泡影而決定中國爲特殊國云云

閩省日人暴行之攝影（二）

同胞之受傷

◎福州交涉之京訊

▲閩人之大會　三十日下午二時福建學生暨同鄉等在南下窪福建會館開緊急大會到者千人經林君等先後演說日本暴行經過全場感動有許多流淚者當時有少年學生某咬破手指書曰「正修」二字其憤激可知當時全體公決辦法六條（一）要求日艦退出馬江（二）要求撤退福州（三）要求撤換日本領事（四）要求日本謝罪（五）要求給予死傷者之撫卹養傷金（六）要求懲治肇事日本警察及日人以上六條若非完全辦到則福建同鄉當另籌善後辦法又一報告云旅京閩省同鄉昨日在東子營建會館召集會議研究福州中日交涉進行辦法到會人數約有千餘人于下午二鐘開會首由學生聯合會報告前此該會表決之七條辦法（一撤換福州日領事）（二日政府謝罪）（三懲辦兇者）（四日政府保證僑華日人嗣後不得再有此項舉動）（五撤退駐閩軍艦）（六撤退領事裁判權）（七賠償）並進行情形次由閩省同鄉會報告日兵在閩近日狀況當經大家討論結果將七條中之撤退領事裁判權一條暫行緩提改爲日人不得携帶兇器隨意遊行餘照原款通過請願中央向日交涉並限日政府十天內答復云又一消息云旅京福建會館開會到者約千餘人首由旅京福建學生聯合會代表報告閩省前日路謂閩事發生後日本益着着進行如派艦入閩率兵進城事關國體且爲東亞和平極大危機而北京各界旬日來都無何等具體表示吾國人切齒之餘尤不可不籌對付方法云云公推劉映奎爲主席富田張某報告此次肇事因果方案報告二十八日同鄉會開會詳情後由旅京福建學生聯合會代表報告該會成立經過並所提各項辦法討論歷三小時之久議決以下各項（一）旅京福建各界聯合會即於本日成立並由各界推出代表主持一切學界劉覺平君黃英女士政界李象銘君宣與林修民君立法界張元奇君報界陳溥賢君商界宋學出（二）由本會推出學報兩界代表向各團體接洽籌備開國民大會（三）通電全國各公團暨福建各界聯合會東京駐日公使向日本要求各項公開外交部要求將本會所議決各項向日使提出限其十日內答復通電各公團條件內容如下（一）要求撤退日艦（二）日本政府應向中國政府道歉（三）撤換日本駐閩領事（四）此次日人對於福州死傷損害者應一一賠償（五）此次滋事禍首並在場兇手應從嚴懲辦（六）日本須担保此後不得更有此類舉動（七）不准日人接濟浪人在福州遊行此外尚有（一）抵制日貨（二）不接濟日本糧食（四）凡中國人在日本機關服務者應從其辭職（五）斷絕私人交際（六）不接日本各種原料等擬於開國民大會時提出閉會時已六鐘攝影而散

▲學界之大會　昨日北京學界中等以上各學校在北京大學理科於下午二點開會各校代表到者甚衆討論關於應付福州問題之第一步辦法大致略決定因學校聯合會事先已決定對於福州事件分三步進行第一步辦法即爲遊行演說第二步辦法爲抵制貨物的同當道請願若當道不能實行即將進而採用第三步辦法研究何以爲中央後援之自動的手段聞昨日各校已發出通知定於今日（一日）仍在北京大學理科開教職員聯合會各校教職員皆舉代表列席再對第三步辦法爲詳細之討論云又日下學生界於福州事件極情激昂第四中學校學生昨向校長要求停課經校長好言撫慰始決定每日少上一堂功課又北大所屬之高等法文專修館有學生劉某昨忽在校斷指血書故學生界之態度益覺激烈云云

▲軍警之會議　衞戍總司令段芝貴昨因學生風潮又有勸機特於昨日午正在衞戍總司令部召集軍警上級官長會議討論一切以維持秩序云

▲東海之布置　府訊東海對於福州中日交涉問題極注意並慮學生暨遊行街市演說尚有不甚滿意之處故又密諭傅嶽棻與嚴修分勸各校教職員懇勸各校學生勿再遊行街市演說至於福州交涉問題自有政府担負全責又一消息東海鑒因福州中日交涉人心激昂日形重大特定今日（二日）傳見汪大燮劉式訓汪榮寶詢一切以便抉擇

▲公使之意見　日昨某方面接得駐外各公使來電係對中日交涉內容約分二款（一）略謂現値山東交涉未果之際近又發生福州衝突國人對此益加不平兩方面力爭將來必得外界援助（二）以爲福州中日衝突案我國自應據理力爭不折不撓堅持到底勿使列強謂我無自治之能云

▲劉薩之態度　海軍總長劉冠雄以爲福州中日衝突案現在交涉中雙方理宜靜候解決不得輕舉妄動而福州方面日兵上岸隨意遊行不服制止殊非正道事關交涉情難忍默聞於日內亦將召集旅京閩鄉會議討論對待辦法以便進行云又新任海軍總長薩鎮冰業於前晚（三十日）夜七點五十分到京昨早已見當局詳細閩省軍事要政及辦理福州交涉之始末情形聞以福州中日交涉問題報告甚詳盡並預閩民憤激異常務請中央從嚴與日使交涉勿持退讓主義以慰民望云云

▲日使之強硬　外交方面消息云前日學生遊行演說中有傳單用（願與日本偕死活）字樣日本公使執爲詞日將於今日訪外部有所交涉至前日外部派錢承鋕昨赴新邸晤日使謁之結果小幡仍屬強硬故也等語

▲外使之不平　頃聞某使館員駐京各公使對於日人在福建退兒一事無不咸代中國抱不平並以福州近關於此項中日交涉無論趨至何種程度列強亦持中立態度決不出面調停

▲戒嚴之不確　昨府院方面對於福州下戒嚴令一層謂爲某通信社造謠蓋中央並未接李厚基宣告戒嚴之報告何來此統密摘電顯國人勿爲其蒙混可也

▲代表之報告　上海全國各界聯合會赴閩代表報告書云十一月十六日福州之事不獨閩人之所痛心抑亦全國人所同憤吾人以此事關係重大亟思調查真相遂承全國各界聯合會委任同石右師赴閩二十日抵福州即訪全國學生聯合會及各社團體暨報界中人告以來意二十二日學生聯合會開歡迎代表會吉雲與王君先後報告全國各界聯合會組織之宗旨及滬上人士對於此次日人殺害學生之激昂並希望閩中各社團速起集合以謀自救翌日（二十二號）日艦二艘進駛至大橋下鳴砲十八響示威各界非常憤激遂在省議會開各團體代表會議到會三十六團體男女賓計二千餘人省議會議長林翰主席吉雲與王君以次演說討論對日交涉辦法決議致電北政府將前日國民大會提出之條件向日本嚴重交涉一面學生全體仍罷課以待解決最終議及組織全閩各界聯合會一致贊成即時舉出籌備員十人男界六人女界四人乃定二十四號開第一次籌備會是日市中紛傳日本水兵登岸日人台籍提燈遊行晚間中亭街一帶市民憤恨情形日緊當王君吉師之到閩也正在學生聯合會中忽得四學生突在警務處所被拘長顧某率同警察多人偵探四名到會問誰是上海代表王君即在席上自承願乃同學生會總幹事謝翔高君云奉本省軍命令以日本領事有照會到來要求將王君驅逐出境恐人不利於王君故某等前來保護王君出境遂不待王君答舉即喝令偵察將王君行李搬出勒令通其即行門外武裝警察密佈如臨大敵王君遂不得不行吉雲適同各團體代表在某處商議辦法及得此耗即同學生聯合會新民社救火會代表陳君鶴君林君等雇船至馬江專候王君至二十四日始見水警小輪押送王君登船彼此相見至此事發生李厚基對於交涉一味敷衍毫不負責且徇日人之請干涉學生開會禁止學生行動學生會中日夜派有警察駐紮不知是何居心嗚乎閩人既受日人之殘害又遭李厚基之壓迫尚上加痛苦不勝言此後交涉結果如何不特爲福州安危所關乃中華民國存亡所繫我同胞及早自覺以救閩自決耳云云

◎西報所紀之福州事件

大陸報昨接福州來信敘大會陳君演述日人横暴情形甚詳茲照譯於左

日人在福州之橫暴與種種野蠻及種種不法行爲無待贅述日人既公開煙土店又設不合法之當舖其舉動之違法實不亞重中國法律故近則因毆視日畢竟又舉行遊街事先不通知官府遊街路中呼嘯毆擊學生逢人便打出無理之以致遍地瓦及至十一月十六日之下午日人又成羣結隊遊行道上無處不有見出售劣貨之店便入驗之下午四時日人已用夜購及五時日人分散南台街人各持長刀藏因器未幾鐘鳴六下南台青年會學生數人出外將赴某家視察行未至約三四十碼地數日人忽上前各用鐵木棍猛擊之各學生手無寸鐵祇可逃歸日人又追擊之學生不得已與日人鬥所以自保其身也而日人竟敢出手銃擊又出刃刺學生是時道人已有大幫人會集學生亦有人往青年會秘書布加納市告學生遭日人毆擊之事並見一學生被數日人携去急欲救之但日人不問有君爲外國人亦以棍擊之致受傷同時不獨學生被毆路上行人如學生者均遭殃擊學生爲避免起見紛紛逃入青年會（美人之屋）日人亦闖入青年會強拽學生出時則道上毆擊之事已既傳四方日人横暴已極兵警聞信者出彈壓兵士當場拘日人三名然某兵亦被日人開槍中傷三日人均携手銃子彈尚有六日人（日僑稱之爲日警）亦有手銃未發華兵拘住逃入飯店此次日人暴動計有六學生受重傷非彈創即堤傷此六學生中四人系青年會學生一人系學生聯合會之一員一人系福建築學校生學生中一人本擬即日留法身携千元支票一張被日人觸去當晚各舖閉市次日各校罷課商學各會五十團體代表在省議會開會共派者赴各教會學校中國政府暨閩省及日本往見督軍要求保護學生總之中國人恨日人之心日深一日如日人仍視中國一味横暴乃自殺之政策日人至次日仍越在界外毆打學生並在租界內亦毫無忌憚學生人人受恐未學不安云日人之横暴極矣

大陸報社論云一九一五年二月日本向中國提出二十一條要求一九一九年十一月中國向日本提出四條要求二者性質截然不同而近五年中全世界經一大改變於是中國亦流之血全爲此國際間之交涉當時二十一條要求幸經宣布世人方知中日之關係日本同以親善自欺今之人豈肯信之苟其政策不變日本決不能以友善之精神待中國夫道德在今之世移能戰勝強權中國惟靠固其道德之地位當不致失敗德意志之強權今尚有立足之地乎此次福州事件發生中國局面已非數年或數月前可比北京政府業已提出左列四要求矣（一）撤換福州日本領事（二）賠償亂事中死亡華人以相當撫卹又給受傷華人以醫藥費（三）懲罰肇事之日人（四）福州日領向中國官吏謝罪夫中日兩國間之關係既經發生重大改變其中必有一種之原因所以使其有今日之形勢譬如中國今日已有公共之意見輿論各地之首領消息亦格外靈敏外交及中國之暴動並非抵制日貨已將其全勢如火之燎原不可遏遏全國熱誠之愛國心國人民一致對外大凡舉動之發生都因一般學生放火焚之此係學生皆爲商人第吾人討論此福州事件有國內南北及武人對待派之問題今全國京政府嚴重交涉以與日本北京學生已提出要求全國爲扶助北京手此一有趣味之問題也日本此賠償謝罪及懲罰之要求勉如何對待之乎美對於中日間交涉已規定可以自由行動今福州事生日本實錯有事實可以證明之也吾人以爲北京政府既首向日本嚴重交涉而不進一步而實行宣布各密約乎

字林報云中日在福州最近之外交案吾人雖得雙方報告情形完全不同憑之日貨物既經華人購去不得再視爲日貨日人無理干涉當然差錯且日軍艦之來兵已入岸已成事實中國學生決不致無理干涉日人商店而福州日領之行爲確不滿意於人故北京有撤換之要求至於日報所云有意挑撥日人用武力以增加中外人對日之惡感云云完全無意識之談吾人讀字林報之電是証由實在日人將來如不肯依從要求中國當將全案交獨立之外人聽其判斷日人不能不從之日人在中國之行動太專横如體勝國在一敗亡國之舉動中國雖弱豈能久忍之今之所爲必然之舉也

時評一

◎決不退讓　（迦）

陳籙告學生代表曰閩事無論如何決不退讓陳果有是決心耶夫弱國外交本不易辦然有公理作保障固勝於甲兵百萬也陳果克踐其言誠吾民所馨香祝禱者也

雖然決不退讓者不過爲辦此事之宗旨至究竟何以能決不退讓之方法亦當道與國民所不可不研求者也

本號綢緞名譽蒞蒙各界信用素屬考究是以所辦皮貨亦專售上等精良之貨[illegible]各種綢緞皮貨[illegible]試長勝歡迎　電話三一六九號

注意　電氣火爐　電氣火爐最爲潔淨便利近日租用者紛至沓來天氣頗寒未用者可欲租用一具以試優劣◎本處現有最新式火爐出租租費每月祇取銀價若干租用及欲詢詳細請至南京路四百七十二號本處樓下房接洽電話中央二千六百六十號　西人工部公局電氣處啓

全國公民和平協助會週刊出版預告　星期一出版發行處上海白克路五百六十八號　本會白

爲廣告事下開各項商標係美國紐約省史根勒納縮地方奇異電器製造公司所有現歸該公司用以銷售各種電品茲恐大衆尙未週知特將各種貨物商標逐一列後

"B X"係包皮傳電器之商標
"S E"係包皮傳電器之商標
"TRANSIL"係隔電油之商標
"ACME"係隔電帶之商標
"FABROIL"係各種齒輪齒輪聯動機並小輪齒之商標
"TUNGAR"係調融上下電流器具之商標
"KENOTRON"係調融電流器具之商標

以上各商標自廣告之後別家不得冒用如有魚目混珠當即依法起訴特此聲明

大美國紐約省史根勒納縮地方奇異電器製造公司謹佈

PHILIPS ½ WATT LAMP

冒牌甚多 認明洋文

既省一半電費 又得加倍光明

各大電燈行均有出售

總經理 威麟洋行

丁黃印存合册

丁敬身號龍泓居士好古博學篆刻能發明秦漢眞相洗盡元明矯揉纖弱之弊爲浙派之祖黃小松乃其高弟善書畫精鑒別篆刻有出藍之譽世稱丁黃其邊欵亦古雅逼人附拓於後以資學者參考刻印家欲入周秦之堂奧出漢魏藩籬非得丁黃之變化不可茲從原印精拓每部四册大洋三元二角又本局尙有各種金石拓本如下

上海有正書局發行

三頌精拓本 放大合册

漢鼎頌數頌[illegible]三種篆法[illegible]周金石文字之冠此乃費祀價張叔未等所藏器字多兩且精張叔未云[illegible]文結體得斯三種往來心目中此外無他求矣茲特放大精印合爲一册末附釋文尤便初學每册大洋二角八分

上海望平街有正書局發行

冬季大英牌香煙 美女月份牌出現

社會最歡迎之香烟爲大英牌香烟 社會最歡迎之月份牌亦爲大英牌香烟月份牌

本行總經理之大英牌香烟氣味芬芳價值克己久爲社會所推許風行海內一日千里洵不愧爲香烟中之大王本行爲酧答惠顧諸君雅意起見特印行一種美女月份牌精麗絕倫全堂四幅四時美景各因其宜賞識諸君覩爲美術佳品足徵大英牌香烟及其月份牌之價值也現因嚴冬在邇本行特將冬季月份牌提前印就以便合成全套懸諸壁上俾四時美景先後爭輝聊以答諸君之雅意謹此佈聞

中華民國八年陽歷十一月十五號

上海永泰和烟行啓

飛鷹牌 麥精牛乳粉

優等補品冬夏咸宜

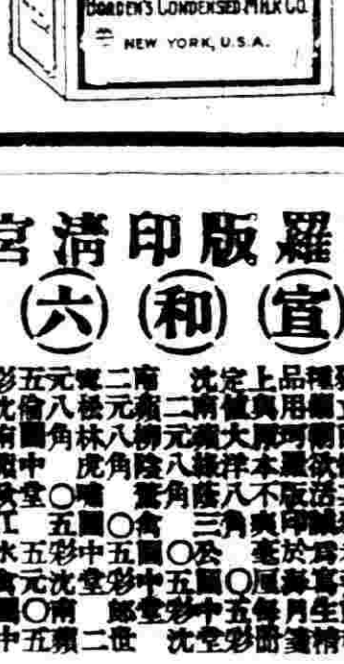

上海公利洋行經理各洋貨食物店大藥房均有經售

美國波典廠謹啓

和盛首飾號

本號創自同治季年專辦頭等鑽石珠寶翡翠鐘表精鑲白金中外時新首飾金銀器皿定價劃一不合包退回換併收兌白金鑲砂兌白金零自煉白金代化格外克已如蒙賜顧請惠臨江西路一九八號電話中央一五七七號

珂羅版印清宮秘藏

(宋)(宣)(和)(六)(鶴)(圖)

[illegible]

北京廠西門 上海望平街 有正書局發行

唐製二大補品

養身培元 補腦藥

腦爲人身總機關最可寶貴亦最易消耗損傷所現之症又必艱險困難不易施治此藥補腦素稱王道久已馳名凡思慮色慾憂鬱勞傷種種過度及早犯女色或手淫又婦女產育太多小兒稟受遺傳致成虛弱不足等症服之俱極神效

大瓶洋二元每打二十元小瓶一元二角半每打十二元

止咳補肺 麥液精

咳最傷肺肺傷則諸症蜂起本元日虛此麥液精能以補力恢復肺之功用使其健全故新咳服之刻日可愈久咳者堅心常服亦必由漸見功餘如肺痿及氣喘痰多破金失血又如胃弱瘰癧先天不足三種與肺具有連帶關係者皆當服此則諸恙自必安痊如或遇寒即咳服此尤宜

大瓶洋二元每打二十元小瓶一元二角半每打十二元

補血葡萄酒

血虛之人如面無華色四肢不溫血輪變壞腹脹胃呆及婦女月事不調赤白帶下難以受孕等患急服此資料最珍貴配合最和平之葡萄酒自能去瘀生新開胃解鬱暖宮種玉潤肌悅顏虛人則血液漸增日益強壯

每瓶洋一元每打十元

總發行上海中英大藥房 外埠各分支店各大藥房均有出售

國貨 煙台張裕公司

紅白葡萄酒 三星白蘭地

中國出產天然原料 特別歡迎減價九折

本公司糜心血數十年投資本四百萬向抱挽回利權宗旨所釀各酒謬承中外人士稱爲有益補身妙品茲承各界實力提倡再犧牲血本照單減價九折以盡國民一份子

總發行所 英大馬路虹廟對門 電話中央四四六七

各大商店均有出售 分銷處各通商大埠

驥製半夏麯

肺爲呼吸器之總機關由多數微細胞組織而成有微血管以提清血液其爲物嬌嫩異常吸受溷濁空氣或偶感寒邪則肺氣不宣釀成咳嗽初則鼻塞咽喉發炎繼則痰湧氣喘胸膈不舒漸至因咳失聲傷及肺管不早醫治終成癆瘵本廬驥製半夏有潤肺化痰之功止咳生津之妙無論痰飲咳嗽包可醫治際此朔風初起凡患咳病者須早爲預防庶免復發也

上海盆湯弄甯波路口 崔氏瓣香廬藥房啓

本廬分設 北京靑雲閣樓下 天津鍋店街通衢 天津南京下關東馬路 安慶長公署首 糧道軍署西長江奉 巷內福無錫總督署 杭州上州保佑坊 口報對門開封 之江街南口 北書店路西沙陰

緊要聲明 本廬發行各藥均由各代售處自願分銷並無兜售情事茲查有無恥之徒到處藉名兜售而其藥品不但服無效驗且足傷身用特聲明幸勿受欺

(售價)大盒二元四角小盒一元二角八分月起匣內附有價値一角之辦具券一紙可以持券向本店換物

江海關稅務司賴 爲

出示布告事案查機器仿製棉貨納稅辦法迭經本關奉到總稅務司行知布告在案茲又奉總稅務司令奉稅務處令開查光緒進口稅則內載各種棉貨稅率有足以補咸豐出口稅則之[illegible]所未備合本處爲便利常貨納稅起見現議從新印刷咸豐出口稅則將光緒稅則內棉貨稅率作爲對待機製洋式棉貨之專用稅印在咸豐出口稅則之後並爲重訂凡國內華洋機廠所出各種洋式棉貨其報運出口時應完之正稅一道或按估價値百抽五征收或按出口稅則暨所附專則以及現行新修進口稅則征收悉聽商人之便合行總[illegible]內稅務司轉令各關一體遵照等因轉行到關並接監督函同前由奉准此爲此布告各商人嗣後機製棉貨於報運出口時或按估價或按出口稅則暨所附專則以及新稅則[illegible]納稅悉聽商便切切此布 中華民國八年十二月二日

上海美國友華銀行廣告

現元英洋美金金磅佛郎日幣[illegible]

目的所有一切業務如存款分定期活期儲蓄三項不論[illegible]

[illegible]醫例 時間 門診 除星期日外上午十時至十二時下午二時至三時半 出診 下午三時至八時 診金門診一元[illegible] 電話[illegible]中央二六七[illegible]

工部局佈告

爲修改[illegible]挑糞[illegible]章程

本局現欲招人自西歷一九二十年一月一號起用船挑糞界內糞穢計分兩段蘇州河之北爲一段蘇州河之南爲一段此兩段合同各段各紙欲承辦者須指明何段用信[illegible]

五版 ◎圖畫精華 ◎印刷優美

華昌貿易公司

本公司在英政府註冊設立紐約多歷年所與英美各大廠家訂立專銷合同以輸入各種機器匹頭五金紙張電料油漆顏料藥品等兼爲本國各大公司代銷代運各種七貨如礦物絲茶蛋類油類等志在開發華人直接海外之貿易以挽回利權屏除積障故取費低廉開價公道以勉副光顧諸君之雅意焉如蒙委托無任歡迎

營業要項
進口（機器匹頭）（五金紙張）（電料油漆）（顏料藥品）
出口（礦物蛋類）（絲茶油類）

分公司或經理處
加拿大 阿根廷 巴西 智利 新齊蘭 意大利 澳洲 倫敦 巴黎 漢口 長沙 天津 九江

本公司之特色
（一）本公司爲華人所經營買賣均直接各國廠家可免隔閡之弊
（二）定例只取佣金不賺貨價價額愈多則佣金愈減
（三）在美特設調查部研究運銷華美各貨之方法
（四）機器特請美國工程司白恩斯君 Mr. Thoms a Burls 駐滬專辦

地址上海江西路口寗波路九號 電話號碼中央四四六一
英電掛號 Walichang 華電掛號七〇〇六

亨達利各貨大減價一月

陰曆十月初三日起至西曆冬至日爲止〇（電話）一八〇二
上海南京路拋球場轉角

工廠機料

今日中國工業方興未艾廠機材料需用正多本行機器工程部與美國各名廠聯絡延請著名工程師駐華指導各種機器之設施繪圖說明裝配麵粉榨油礮米紡織針織各種工廠全部物品皆備

本行並辦傳力機 電器電機 汽機汽鍋 水泥材料及建築 管子及附件 黑油火油
汽機 電燈全部及裝置 安迪生奇異電燈 黑鉛粉 橡皮品 傳力皮帶 軟管帶
開關石門 屋頂布瓦 玻璃 油漆及工具等等

本行爲下列各名廠獨任代表

白納門廠（麵粉廠機器） 美國潤滑公司（滅潤機）
沙谷洛廠（紡紗機器） 道者牌機器公司（傳力機等）
爵第院廠（針織機器） 花旗橡皮品公司（各種橡皮品）
樂氏公司（料間及工程師） 迪克有限公司（傳力皮帶）
費爾廉士廠（各色油漆） 奇異電器公司（電機電料）
穢鹽廠料公司（工廠材料） 花旗黑鉛粉公司（黑鉛粉）
范摩公司（水陸汽機）
利寶父子公司（汽鍋）
貝納波玻璃廠（各種玻璃）
雅谷果復公司（汽機汽鍋）
不爾登水輪公司（水輪不迭機等）
儆苯落子公司（管子等件）

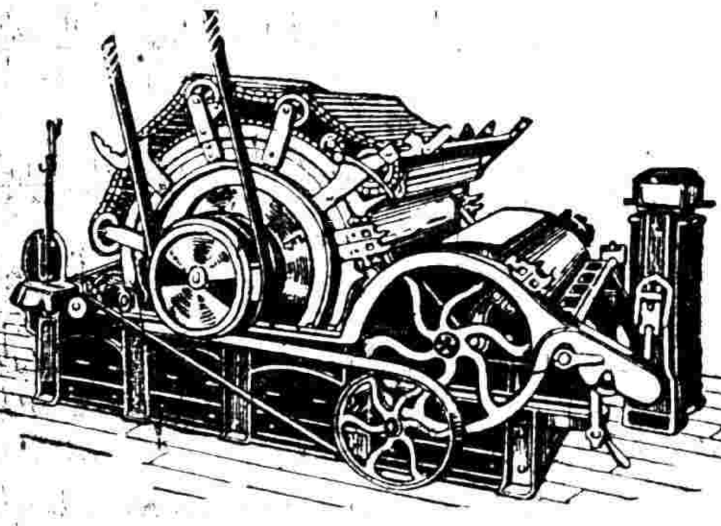

上海美商慎昌總行啟
行▲漢口 長沙 海參威 廣州 香港 雲南府
分▲北京 天津 張家口 倫敦 濟南 哈爾濱
(3)

老刀牌香烟

天下馳名
清香適口

駐華英美烟公司總理
有限英國公司

上海工部局開辦儲金存款

現爲鼓勵各戶撙節度支投資購買本局公債券儲蓄生利起見本局議決開始收入各華人投資儲金至以後布告爲止如欲知該儲金章程請函詢或赴江西路二十四號午本局會計處索取逆料此項儲金辦法當得華人同意歡迎蓋按月節省度支投資購買本局公債券乃一最穩健之舉也此佈

上海美國友華銀行廣告

現元英洋美金金磅佛耶均可照辦利息面議進出口押滙放款收買中外滙票或代收款項及辦理各國各埠電滙票滙並銀行事務如蒙惠顧無不竭誠優待也總行美國紐約自由街六十六號遠東總行上海英界九江路十五號分行天津漢口北京

工部局佈告 爲修改招挑糞穢章程

本局現欲招人自西歷一九二十年一月一號起用船挑運界內糞穢計分兩段蘇州河之北爲一段蘇州河之南爲一段此兩段合同各段各紙欲承辦者須指明何段

有正書局

國內要聞二

◉外蒙古之近狀

中美新聞社云外蒙古亦與中國其他邊境同文明國人不甚詳悉其情形其曾於學堂中讀地理學者率起一意想以爲此絕巨古國始爲一片荒無之地蓋戈壁沙漠假方橫亘其腹府中也去夏記者曾於外蒙作數月勾留得知其民俗及國內情狀而於貿易上之情形亦有所見及焉蒙古爲世界屋頂之一部分語實非妄其疆界自西藏北伸至俄國東接中國西連土耳其斯坦其最足令游人動目者則爲地形之高荷在北京之北立於張家口關隘之頂幾可見中國內部之山嶺綿亘而遠其國中高點至少約五千尺其餘阿爾泰山等處則高近一萬尺矣多草原沙地山林溪湖並極清幽氣候冷而宜人夏草原始生草以供獸畜然有無則不能定土人多恃畜牧爲生及農者絕鮮所種惟少許之穀及一二堅實之植物而已無果樹因地在漠北天氣嚴寒故也蒙古有人居處已久亦曾稱雄一時克服他族惟年代已不可考地中屬荒野遂多野獸如狼狐麋鹿鼲鼠黑貂鹹羊大野貓大綿羊山羊等並野禽無數充斥森林中草原之上則爲千百羚羊所宅小川中有鱒魚無數顧夥之蒙古一城可謂獵人之天堂即皮毛商及礦師亦可往蓋獸毛頗多貴品而礦產亦不少但俟資本與人力爲之闢墾而已記者等既至張家口即以較小之汽車過戈壁沙漠以九日行七百里而至庫倫其四日中困行帳中不能上道因連日大雨泥濘積道故不得不從事逗遛去張家口後十五里道路最險惡車直不能行駛以騾曳之而前比至高處始解騾解去回首一望則去中國遠矣張家口與庫倫之間除一百里爲石子之荒地外其餘即爲一平坦美好之草原碧草叢茸是供野獸及家畜資料游牧尤極相宜沿道時時見井地下似多水然庫倫不遠有喇嘛驛居之戍曰都林其前有小石岩突起高二百尺自平原上望之絕類大山一座由此漸漸斜下至於庫倫城外過山脊穿草色鮮碧之山谷渡都拉河遂入庫倫城中夾庫倫爲外蒙古首都地處都拉河流域居民約五萬之數兩面有大山爲之屏蔽山中多叢林鳥獸產生絕夥其地可分五區域一曰中國人鎮二曰俄羅斯人居留地三曰市集四曰喇嘛城（中居喇嘛萬人）五曰活佛宮活佛者即蒙古元首有無上之王權者也其來庫倫居住及貿易者有西藏人來自南方布利安人來自北方外此則有俄人華人及少數之美利堅人瑞典人腦威人丹麥人中國式之建築物恆見與蒙古之帳幕相銜接而俄國駐蒙總領事之館舍則又陸離光怪宛然與佛教中之廟宇競奢也當一千九百十一年至十二年中蒙失和之前外蒙本被轄於北京政府特派中國官吏駐蒙管理一切政務顧此等官吏率皆腐敗不堪遂使蒙人潛與俄人相結納向俄告借款項軍械及軍官揭竿而起驅逐中國官吏頓使中國邊境大起恐慌此亦塔會議既告成立爭端始息一方承認外蒙自治一方則申明由中國握其宗主權而由俄國保護之自此以後中國於外蒙直已全無權力雖有北京派十都護使而內蒙一切內政均由蒙吏自行主持其內部頗安謐殊不若中國之多亂即盜切亦不常有蓋人各有生活在足以糊口而警吏亦頗得力也其政府全合宗教性質以活佛爲之魁其下則分爲盟各以世襲之王公轄之惟須與活佛顧洽耳其政府中亦組一內閣分任貴族爲總長部署一切政務及宗教中事外蒙人口凡有蒙人五十萬中國人二十萬今後來者日衆或將不止此數蒙人信仰喇嘛教極爲虔誠耶教中之傳道師雖有能遊易其志俾令改奉耶教者庫倫一城爲外蒙商業上之中心點土人恆攜其產物會集於此與中國及外國之商人從事貿易今日貿易之大部分已在中國人手因大戰起後俄國人自顧不遑即不復能東來爲商業上之競爭僅餘一二俄商尚運其貨物入中國精與蒙人爭勝長而已外蒙之進口貨物殊不甚鉅出口貨則頗關重要其生熟之獸皮羊毛小馬牛及各類粗細毛皮輸出甚夥銀行事業頗不發達在庫倫有一銀行廠名蒙古銀行爲俄德二國人合辦者中國銀行亦設分行於此然匯兌價格極昂故問津者寥寥無多云當歐戰以前最發達之商業爲俄國人所攏有常以大宗貨物運往萊泊齊及歐洲各埠所有高貴之毛皮悉由禮和德國公司及其他德國公司輸入德國此等公司率俄德二國人所合辦而受俄國法律之保護者惟戰事繼起則不得不作一停頓其大半遂由中國人起而爲代數年間頗有所獲

◉福州事件之鄂狀況（未完）

▲學界全體大會　湖北各界對於福州日人捕殺我國學生之情形非常憤激其情形已略見報端茲武漢學界於念八號下午五時在青年會開全體大會武漢各學校均有代表到場公推周君幸援爲主席報告開會宗旨畢詳敘福州日僑之暴動情形並謂據本席主張將此次福州慘狀編成白話廣告印刷使一般人民咸知日人在閩無故起釁此而不爭將欲爲亡國奴而不可得第二辦法則電請閩省長官轉呈中央據理向日政府交涉第三辦法則電請閩省公民大會所提條件不達目的不止云云一致贊成復由黃君起立發言日人對於我國早蓄併吞此次福州之舉特其以亡國奴待我之初試凡稍有血性者皆知此而不爭則亡國無日吾人於三項辦法之外其尤有最要者爲鼓吹實行有秩序的積極抵制日貨爲最後之對付吾人寧爲鄉下之鬼不作亡國之奴語未竟而掌聲若雷遂決議進行辦法時八時三十分即宣告散會

▲發起公民大會　茲有公民項某等發起公民大會專對日本人民在閩強暴事件業於昨日分發傳單定訂辦法以爲政府後盾其通啟如下敬啟者日人在閩無端暴動戕殺我國學生軍警並及外人侮辱國權莫此爲甚且有日軍官在場指揮日領不但不加制裁反電調軍艦示威是直以高麗見待我國人如不急起對付則亡國之禍將不旋踵矣茲特訂於本月三十號假漢口俄界青年會開公民大會討論一切對付方法屆時務希各界貴臨爲荷云云

▲旅鄂閩人呼籲　旅鄂閩人對於此事憤激更甚曾經一度開同鄉會一致主張抵制日貨並電文政府呼籲

▲官廳與校長忙碌　武漢學生風潮本已成爲死灰得此機遇復油然而生學生之活動與情形之激昂官廳甚懼之曾設出種種之法制止各校長仰體官廳之意曾經幾次會議各維各校並共同維持孫各生於校內並無行動一切愛國進行純於校外舉之而年會文華博文等校官廳之威力不及然官廳設法向外人交涉外人絕不承認王督何長現又擬大制服人之法出一佈告硬指學生等之行動爲過激派不守校規則拂之惟新結合之學生雖死不懼官廳校長徒有忙碌已耳

◉東省要聞

▲巡閱使署又開會議（奉天通信）　自東三省督軍會議終了以後巡閱使署前事已了似從前之熱鬧日昨（二十五日）記者因事過巡閱使署忽見車馬喧闐人聲嘈雜知又有會議開矣今日特謁某要人探詢一切據云張作霖曾密電北洋系各督軍意在聯絡各方蓋因團體並促成新內閣之行裁兵先從於優越地位以免見制於西南電報拍發後四省總署使曾觀特派總參謀長楊宇霆將軍來奉接洽一切面江蘇督軍李純亦派代表田保榮前來交換意見張氏因召集張作相總參謀長謝陸昌教育廳長謝國祖實業廳長王永江財政廳長王家楨等務處長使署八處處長軍署海清交涉署長及各張景惠魁陞政務廳長王各課課長在署大開會議請潘田二代表列席從長計論內閣裁兵二大事項內閣問題決定贊助新閣員靳斯提出之閣員名單其設法疏通新國會俾得早日通過裁兵問題決定保留新內閣成立大借外債之手實行先爲之倡自東三省裁兵辦法張氏當場亦有所宜不大致相裁減一處或二處逐漸減至新氏原定保留額數務期遞先行改編各混成旅爲師並增補各師之缺額然後將遺留之軍隊裁減縱送往邊給予開墾費使之屯墾散會後張氏急電新衆議院副議長劉恩格令其疏通安福部議員從速通過同意案俾新閣早日成立云

▲粵資本家集資開鑛　東省礦產豐富久爲外人所垂涎近以開闢地利爲名請合辦以求借其奇算熱心愛國之士率謀挽救之方謂非集合資財自行開辦不可前有滬上華僑聯合會曾派員來奉調查始悉礦質精良五金俱備礦區則處處皆是遂係有利可圖於是會員中有廣東籍之資本家徐紹宇氏延聘英國礦務技師一名偕同到奉並有前督軍段氏之封翁相偕來此爲之介紹當徐氏謁見張巡閱使時陳明志願欲將全省礦產除經商人報領之外由其委派技師前往各處探勘分別礦類指定區域組一絕大公司均歸該公司領辦量其利之厚薄察其事之輕重次第開採不特地方游民可以盡納於礦工之中抑且國有權利不致爲人所攫奪至於股本一層早經籌備充足辦礦人才亦不虞缺乏當時又面陳詳細辦法之手摺請求照准辦理張使尤爲詳核之後定有辦法再行告知惟據其全來某君云徐氏此來係以提倡東省礦務保全天然美利爲已任即其所聘礦師每月須給大洋一千之薪水其資財之雄厚可想而知委任辦礦必無停頓不前之弊但東省礦產甚多又居於特殊地位未使給予全權致生礦業上之障礙但既熱心實業存舉之人又屬懇切可靠經張使核定以官辦通化縣採金局所開之金礦准由徐君以商股經營徐君此行抱負甚偉區區一金礦殊不足以饜其欲望頗有不小就之表示又經張使堅切挽留請其先行試辦如果成效大著可將探得之佳礦准其陸續報明開辦徐君亦以奉省產礦之處甚多惟須探明確有價值之鑛方能着手進行與其徒擁虛名坐耗調查經費不如立一基礎逐漸探勘之爲愈當即請技師親往通化金礦局勘查據其報告礦質甚佳塢所亦廣倘以最新式之方法開採其有希望若照現在辦法殊難進步自當增加資本另闢塗徑必能日有起色且該地多山本礦以外尚有銅煤等類之礦其苗果已發現如能假以時日實地探採其礦將當能識別其精粗等語徐君因此遂欣然出資接受前往開採現正與實業廳長謝陸昌氏商訂條件大旨以現有之礦山及附屬物品估計價值作爲官股將來利益如何分配正在協商之中所有現任採金局長楊國棟氏省長以其經營此礦成效可觀且礦場之點交應務之結束尚須由彼督率辦理故近已委任楊爲通化縣知事俾令其就近接洽一切也

閩省日人暴行之攝影（三）

同胞之受傷

◉馬來島之華僑抵制觀

行嚴懲法地林不多死新伐戰領日稱數年內有四球即將滅跡東陵爲最後之獵獵後同京安排標本及影片約二三星期明年二月即可回國一君頗欲重來再作此壯游云

... 有政奉略七報新加坡通信云馬來島之日人貿易在戰前不甚重要華自開釁後歐美貨缺乏日商始大活動從前德人奧人之地位均爲日人所佔其重要貨物爲機械棉布藥品與化學品二年以來日店均乘新加坡爪哇蘇門答臘暹羅間支店資本大加休戰約簽定時日貨在南洋者其多價目陡跌加之美國貨逐漸入境日商處境爲難故不得不竭力跌價但自中日交涉發生後華人居此間者均一致抵制日商不啻受一大打擊如本年六月之末因華人極力抵制故大宗日貨屯積無主顧歐美貨物因此恢復舊觀華人則全體不經售日人製造之貨大半日店因有大商店爲後盾尚可勉强支持約之日本在戰時所享受之商業盛況刻已過淡史純華人之抵制其衰敗也愈速日本商人亦未始急如在新加坡爲近二年中幾每十日有一新日本店開張日本貨則充斥全市致歐美貨無容納之地今日則情形完全一變日店十九歇業日日結束閉戶矣

◉湘米又有弛禁消息

湘米弛禁問題自前次善後討論會決議開放正式是請弛禁後當道擬即批准旋以有人從中勸阻遂將各處採辦軍米販米爲由謂京津粵港各處呈由中央核准在湘採購之米已及百餘萬石應俟此項米石辦足後再行察看情形酌量辦理等語此等批詞已屬不准之准議者即知湘米開放必成事實蓋當局之對此問題既極願其弛禁而一般貪墨豐贓之流逢迎官中之意旨倚以遂其私他如鑽營之欲客吏者流同出其間尤以政客史者流其間大差位置故亦從而慫恿之並有外間約傳湘省已定於來年一月一日實行馳禁省署對此亦在籌備進行昨已將湘鄂湘鄂茶客依縣湖南江西萍鄉湖南縣界之常等醴陵安鄉沅江漢壽慈利石門衡陽紳

◉冒名頂替之舊議員

廣東舊國會議員近有油印傳單寄送各地拜在京投集材料預備起訴國有人勾結各前頂冒濫充議員凡衆議員已經病故或在蒙旅居在者均有替代之人在粵出席也其傳單原文大略如下

參議員原候補當選人及冒充者小史

博迪蘇　前同輔國公反正後皆封貝子偕格林沁親王之後前參議員阿穆爾靈圭之孫民國五年在京病故今由劉某携來年貌夥爲資格懸殊之金永昌之父頂名冒充

布彥朝克　哲里木盟後郭爾羅斯公爵民國二年在旅病故其冒名來粵者爲貢王之馬夫近在議場有人提起資格上之異議見其汗流浹背態至可異默然良久始將已之籍貫卓盟中旗吐出

阿瑪巴拉多爾濟　前清貝勒反正後晉封王爵不通漢語數年來未曾進京致見有佈霖者因招北京雍和宮某喇嘛冒名補缺資格確定後即更名爲八中和以掩其跡

拉什呢瑪　陸軍中將民國二年選舉時五十三歲貌偉多鬚察哈爾地方呼之爲拉大鬍子冒名者爲樂山之長子

色淩端魯布　爵封貝勒前參議員色旺端魯布之弟冒充人爲劉丕元之姊婿

塔旺阿拉布坦　冒充人乃張尚雲之弟本人乃阿拉善王前參議員塔旺布田喇之弟也

達賚　前清公爵反正後晉封貝子本應北京並未南下往粵東但悉底總覽冒名者選舉冊內並無其名復轉充僧還出席

棟固爾多爾濟　冒充人張樹桐之子現役軍人姓國軍第二軍諮議張良弼也

衆議院原候補當選人及冒充者小史

業喜海順　土謝土汗王旗冒名者係霍之軍夫已患充舉類　哲里木盟漢人翻譯官今由北京蒙藏招待所茶役阿廷斯來粵冒名

敬根太　由樂山之次子冒充

博爾和德　那王跟役刷補參議員現改爲國會議員張樹桐在京將伊之夫役攜來冒充

烏勒吉　漢名于連陞貢王府之管家現由汪榮寶之弟冒名

巴圖　前衆議員又有孜烏王之叔來粵冒名者爲其妻弟海某

此其小史也至於販運來粵究其有若干以及將來有無假貨總歸皆不得知又其中尚有一人兼充兩人者有二人共充一人者如上年之拉拉什呢瑪係今到遲直至今年復又來粵今年兩個敬根太赴滬報到經幾許之交涉始由一人來粵一復覓充他人至一人兼充兩人一即現在之倘淡也即先充證人資而未成功者也此種事實雖經日本提起查證苦無完全證據現正電致北京從事搜羅即將有文證兩電到時必有一番風波也

◉吳醒漢宣布唐克明之罪狀

施南湖北靖國軍司令唐克明被吳醒漢等逐去現在該押於萬縣候唐總司令吳醒漢所有鄂西軍事責任名雖歸柏烈武負担而實爲吳氏獨佔吳氏於唐克明去後曾有一皇皇大文宣布唐氏罪狀作文者固以爲誅弄竊嫌其實南軍之互相傾軋及施鶴八民之苦況具於此文中一一寫出矣茲將原文錄下以餉閱者其文曰爲佈告事照得邦家不造選構玄黃乃興靖國之師原抱救民之旨風聲所播日色益光凡我同族孰不起思應如何捐踊頂踵淬厲精神以同永奠邦基昭示大法乃唐克明乘一時之機遇假兵權於公安任職以來無思不作橫征苛斂予取予求竊有限之脂膏填無底之慾壑亂發紙幣現金盡入於私囊紐扣絢粮財賦何責爲公物官兒貽婦人民之呼籲無聞以新客胆士卒之怨嗟那恤恤殘荒淫之是逞等法律於具文網羅賊徒管人命押呢羣小刻優孟於衣冠信竟私人遺姻戚要路遍地皆爲荊棘良田半植烟蕊寨加以率獸食人引哀入室流氓如學大疫則命其刦掠宣色强盜如林歐衆則使之援壤威盟誣良爲娼難完良婦之操哀鴻巢途成帑徒之願染指會而有此中亂吾之醜亡之大敗之當前猶多姿而尋樂木至排斥異已殘害功勛許劉指以多金就使抗命恪劉公之絕地逼令繳槍唐犠以已被併呑者丹書復遺屛棄抱地盤主義則謀殺蔡濟民於利川懷專利野心則謀吳醒漢於宣邑若夫通北求成殺林應飛以滅其口姚才智費刺張口口以收其爵最由翻雲覆雨奸賊險凡諸罪狀罄竹難書烈武醒漢等因大局之阽危懍閭墻之貽誚思投鼠而忌器恐動衆而擾民彼柔伐蔡氏難逃法網令幸唐聯帥明令提訊已令唐克明解職以伸國法所有內地防務總武醒漢等負完全責任善後事宜自當接收與辦唐之部衆當解散一切苛稅可剷鄂人民之痛苦前防仍按原線各守勿相侵擾邊地清匪等事仍聯合進行以安地方（下略）

◉省聞誌要

▲議會誌聞　二十七日下午二時山東省議會開會出席議員七十餘人滿足法定人數議長鄧欽主席將鈴閣會首由秘書報告事件畢遂討論省長咨覆省議分存案議員劉清晨起立云此案可請議長往公署詢問交涉彼如允行省款分存則本會即將被交議之修改山東水陸道路籌備處案成立以作交換之條件旺議員英云此兩案皆有成立之必要議長交涉時不必提交換之語如勸言交換試問此案倘有成立之價值乎衆贊成次外交委員長王某報告外交委員會討論事件云查中日通商原根據馬關條約內最要之點即有約開商埠之規定而該約開商埠始准日人通商只云通商亦不準設廠製造約開商埠四處該約已經列舉而濟南並不在內考諸中國自時開設濟南商埠之公文確係自開毫無疑義據最近調查日本在濟南設立製造工廠共有五處之多實與馬關通商專約有所違背委員會討論結果擬咨請省長並電中央請其向日本提起嚴重交涉務必令其取銷工廠以符條約而保主權請衆討論及決施行大衆贊成遂付秘書迅速起稿投議事日表主席宣佈討論第一案議員許鼎廣等建議查辦公立法政專門學校校長孫毓坦黷職弊案經原提案人登台說明提案之理由略有爭執朱議員啟江云請主席以付審查及通過二法付表決掌議員慶施力主張先以通過付表決遂以通過付表決起立者四十八人多數通過末議公民王有慶等請議查辦禹城縣知事朱承恩案衆無討論表決通過時至五鐘遂宣告散會

▲軍界消息　山東督軍張樹元自接中央裁兵命令後已着手裁減當以軍署步衛隊已屬敷用駐紮東昌軍署步衛隊第二營軍署既不能駐紮亟應遣散以節經費日前特委軍署王副官前往遣散除自營長留東昌司令部外所有被遣散之兵士皆名發給恩餉一月遣送回籍云　東省近年以來財政之困難已達極點舊有軍隊之兵餉尚能敷衍而新軍之兵糧往往積欠數月始發一次各兵士雖屢有煩言幸未發生意外情事前辦理野縣有人來函云該縣城內所駐陸軍第一十旅吳長植所屬之一營兵士因糧未發足忽於本月二十號早六點鐘全體譁變遂將城內當店及裕通公司並各大商家均搶掠一空損失頗巨云　東平縣安山駐紮由東新軍混成第一旅之第一營於前兩月間亦發生譁變旋以該兵士之怒未息日前全體譁變搶掠附近村莊並有人城搶掠之說該縣得報後已電請督軍核辦張督軍刻已分派軍隊赴該兩縣切實勸辦矣

◉浙聞揭要

▲學生會爲閩事之呼籲　浙省各學校學生對於閩事義憤填胸大有時日曷喪予及女偕亡之概昨日（一日）相率游行街市各處演講詞悲憤語氣激昂今日（二號）則自中等學校以上律罷課約有數千人各人手執白旗一面上書（減價可貨）（戮力同仇）（萬衆一心）（抵制日貨）等字樣上午八時經過城站新市場湧河坊羊壩頭等處各該管區域警察所警察均全體出發加添崗位十一時許至孔仇牌由東而西穿過省長公署衛隊佇視一見有荷槍者竟至並禁行人往來聞已請代表謁省長電達中央嚴重交涉恢復主權一面請杭總商會勸令商號切勿再進日貨以相抵制

又學生聯合會有傳單一紙云同胞！同胞！你們曉得日本人在福州的強盜行爲嗎？他們把軍艦開到福州來不問皂白躉自家上岸進城打死我國學生警察我們國家的警察和學生受了這種強盜似的行動我們實在痛心不願意多說唉！同胞！福建是中國的省分現在福建受了日本的虐待我們要不替福建人想法子那麼那強盜似的日本就要虐待到別省了也就要到我們浙江來了所以我們想安安穩穩的過日子快快救國的福建就是救中國現在要怎樣救國呢抵制日貨就是第一個好法子很希望大家堅持！努力！我們對福州的事情定了六個辦法（一）取消日本的貿易（二）撤換福州日本領事（三）日本政府向福建道歉（四）懲辦日軍指揮官（五）日軍限期出境（六）日本政府向損失恩死傷

天津趙伯醫　治烟容斑癬　沈製鏡面散
化除烟容斑癬能造美顏玉膚惟沈製鏡面散最妙治男女面上雀斑粉刺烟容酒刺紅點白點油光暗晦等類包治包愈

闢妄救出版
天童密雲禪師因三峯出有五宗救一書特著此以闢其妄此書指示正途力闢邪見實爲吾人出生死之明燈講佛學者固不可不讀修行人尤不可不讀也共三本定價大洋六角
●此外尚有●大乘起信論一冊一角五分●楝魔辨異錄四冊八角●大乘百法明門論八識規矩頌纂注二角●佛教三字經一冊一角●歸元鏡一冊二角●海潮源一冊一角五分
上海四馬路望平街有正書局啓

我政府諸界上面寫的六個辦法我們一定要想法子做到的目的不達到萬不肯休止希望大家堅持一努力▲杭州學生聯合會泣告

又浙江學生聯合會自閩事發生浙江人士咸有與子同仇之槪杭州學生聯合會於演講一項尤爲認眞全浙學生聯合會理事長陳中嶽君以省垣一隅既有杭州學生聯合會從事講演而省垣以外各縣尤宜一致進行特以鼓舞民氣爰於昨日發出快信請各縣學生聯合會照辦矣茲錄信稿於後　浙屬各縣學生聯合會鑒福州一案迭見報載諒已在洞鑒矣查福州爲我國內地日人竟肆行無忌公然白晝殺人並敢派軍艦入境縱兵登岸擄掠奸淫無所不至援其居心殆以亡國視我我國國民倘復有幾希之餘地是可忍孰不可忍現北京政府雖向日政府嚴重交涉然弱國無外交已成通例際此時迫勢危不能不急籌對付務希貴會每日派全體學生沿街演說痛陳日人謀我野心及此次在閩之橫暴喚起國人愛國之熱忱一致力抗一方面並宜電致北京外交部作有條件之請願（一）撤回日本領事裁判權（二）撤換福州日本領事（三）懲兇賠償（四）日本行兇警士應移交中國官廳訊辦（五）日本登岸海軍限期出境（六）向我國謝罪以上條件非達到目的不可否則寧爲玉碎毋作瓦全幸急起圖之全浙學生聯合會啟

▲關於金融之財廳訓令　杭縣金融評議會日前以省會金融恐慌召集金融評議會於本月二十日下午一時在縣署開會討論救濟方法當經到會各員共同議決呈請財政廳撥發現款接濟市面即將議決情形呈請省長暨財政廳核示茲奉財廳訓令云本年十一月二十四日奉省長指令該縣呈會議救濟金融辦法擬請撥發現款接濟由內開呈悉昨據拱宸橋商會具呈業經令行在案仰財政廳會同實業廳召集各銀行妥速妥籌議復察奪並行該知事知照等因奉此並據該知事分呈到廳察核所敍各節誤甚多即如來呈所稱杭垣商人至上海兌洋來杭每千元須耗水洋二十餘元有此情形則杭市洋厘必較上海更高何以杭市元價較之上海每千兩竟拾高至二三四十元因果相生遂得其反值盤銀根窘迫之際照此行情試問誰肯再以現洋運杭致受銀厘之損失然則杭市現洋之日少雖由於來源之缺乏亦未始不由於元價之高有以致之至各銀行對於本城錢業其有一百四十餘萬元之放款爲數不可謂不鉅無論其爲平時爲臨時有此鉅款流通在市若非別有原因何致有周轉不靈之患乃竟謂與現在市面並無關係試問此項大宗款項究竟流存何處耶又呈稱杭商對於滬地用途大率改買現銀赴滬兌換現洋夫杭市既因現洋缺乏必須購銀赴滬兌現然則是項改買之現銀究以何種貨幣爲之代價耶尤不可解綜核來呈情詞支離對於現在市面確實情形以及金融消長實在癥結之所在並未詳細調查公同籌議僅撫拾錢業片面之詞率請撥款接濟殊屬無此情理前因來業以現洋缺乏之來市停頓由杭州總商會呈奉省長行廳核議當經函致總商會將市面實在情形切實查明妥日詳晰見復以憑核辦除俟查覆到廳會同籌議辦法另行飭遵外合先令仰該知事即便知照此令

長奉此已於日內出示招考矣

地方通信

○蘇州通信

▲國民大會開會誌略　日昨（二日）下午二時蘇城男女各校學生爲福州日僑逞兇事全體在觀前北局開國民大會籌議對付之法會畢并游行街市廣發傳單以警告一般人民知悉詳情容探續報

▲湖北教育團來蘇　湖北省松滋縣教育界組織之參觀團分赴江浙兩省參觀學校成績以資取法茲聞該團團員陳德惠周廷玉徐自現等已於前日由甯赴常錫等處參觀今晨已乘早車來蘇參觀本地各校云

▲招考監獄官之告示　江蘇高等檢察廳王樹榮廳長頃奉司法部頒行監獄官考試令規定辦法得應監獄官考試之資格凡年滿二十六歲以上具有所列資格之一者爲合格（一）凡監獄學校或監獄專修科畢業者（二）在外國監獄學校畢業者（三）在法律法政學校一年以上畢業者（四）曾任以上文職[illegible]

○無錫通信

▲取締官契之佈告　錫邑自官中革除後植產居民多守舊習仍以白契私行賣用蓋紙縣署一再取締往往有以前敎革之官中巧立名目別立副契隱漏短稅故特由楊知事出示佈告云爲出示通告事案照稽征田房契稅歷奉財政廳修正條例規定章程奉經由縣迭次宣佈在案凡置買田房必須購用官印契紙不准以白契私行書立一產只立一契將所有價銀全數載入契內不得另立副契乃查錫邑人民狃於習慣往往仍有沿用私契或雖官契將所出價銀作爲正價若干另以隨時上梁裝修等項化分名目別立副契無非隱漏短稅思見似此取巧殊屬故違例章亟即嚴加禁止合再出示通告闔邑諸人一體知悉嗣後凡遇典賣產業均須隨時購立官契依限投稅不得再有短寫契價以及巧立各項名目自經此次通布之後倘再發生上項情事定即按章逐一懲罰決不再予寬貸至業主旣經絕賣之後如有藉端挖稅希圖找貼情事並准得主隨時報請究辦共各凜遵勿違此布

▲師範學藝會誌略　本邑第三師範學校於十一月三十日開學藝會當即先期分函各界蒞場參觀是日來賓之到會者甚形衆多所有近城之高小以上學校亦均蒞會參觀自上午九時開會分科講演技藝精益各盡其妙至於會場之一切布置尤爲觀者所稱許而第三科長錢孫卿與勸學所長秦仲碩暨學視張杏村等均先後蒞會見各生之講演精熟大爲稱賞及至鐘鳴四下即行散會云

○常州通信

▲國民大會　本邑人士聞福州日人槍斃學生並有兵艦水軍登陸大爲憤激特於日前（二日）召集各界在縣學明倫堂開各界大會到會者千餘人由學界聯合會製定徽章形如人心色紅上書血心救國毋忘國恥等字樣簽名後懸掛胸際入席開會後張國崧沅君報告開會宗旨次仲濟君陳述上海各界聯合會開會情形後由費伯考君少儒君史伯隨女士王完白君劉鳳衡君揮丁戊何仲杰君錫金鏗君史錦文君等相繼演說慷慨激昂莫不動容末由張崧沅提議討論對付福州案方法由各界聯名電致政府請其嚴重交涉今錄其文如下北京國務院鈞鑒福州日人持械狂毆學生軍警近又調軍艦示威縱兵登岸入城此種自由行動實屬蔑視公法此間各界人士聞之異常憤激今大會公決吁請總理速飭外交部提出嚴重交涉除撤換日領懲辦兇犯謝罪賠償外並限日本軍艦剋日離閩以保國權云云迨散已六時許矣

○鎮江通信

▲糞夫風潮已息　鎮江警察局取締鄉人挑糞時間及糞桶加蓋而鄉人遂齊心不上街挑糞以致居民恐慌等情已迭誌前報茲經警察總局張兼局長與商會總董商議以警察注重衛生糞桶加蓋事在必行至冬令天短城鄉往返不便准情酌理寬予時間尙屬可行因令地保下鄉鳴鑼曉諭鄉人得此消息始於昨日一律上街挑糞並照舊挑糞售賣風潮遂息

▲舉行分等運動　丹徒縣公署奉教育廳通令云准教育行政會議議決推廣體育辦法令縣轉飭各校舉行分等運動並將分等運動名目抄錄令知遵行分等運動名目錄下（甲）男校一初等運動標準一引體向上三次二立定跳遠五英尺四寸三六十碼跑九秒五分之二　中等運動標準一引體向上四次二立定跳遠六英尺四寸三一百碼跑十三秒三高等運動標準一引體向上六次二立定跳遠七英尺二寸三二百二十碼跑三十一秒（乙）女校一初等運動標準一籃球擲遠二十英尺二立定跳遠四英尺十寸三五十碼跑十秒二中等運動標準一籃球擲遠三十英尺二立定跳遠五英尺四寸三五十碼跑九秒三高等運動標準一籃球擲遠四十英尺二立定跳遠六英尺三五十碼跑八秒

○揚州通信

▲令查身體　蘇省教育廳近通令各縣仿上年成案辦理令仰學校認行檢查身體江都縣知事奉令後業轉知勸學所查照矣

▲書館裁併　江都教育經費支絀前於教育行政會議時裁撤閒散機關經費以資撙節舊城通俗教育圖書館亦在裁併之類故勸學所長曾萬里遂照議決案分知該館管理員將該所圖書併入新城圖書館矣

▲加捐未准　本邑花衣業員陸坊林包辦花捐以來已及兩月近以收數短絀具呈縣署照舊章酌加妓捐以資挹注而免虧累佟知事以年來妓女生涯已極凋敝特訓令該委仍照舊章經徵毋致貽人口實

▲獲解鴉烟　舊城府東街李駝子販賣鴉片爲生昨經人報告縣署分警備隊李排長前往查獲經佟知事訊供屬實判處徒刑一月罰金五元以示懲儆

▲知事回揚　淮南拼角場知事陳紹前因事赴京茲已公竣回揚道經揚埠昨赴縣署察陳一切已駛歸場地矣

▲委員記功　縣署委員胡立森辦事勤勞頗爲佟知事讚賞現特記功一次以示獎勵

▲捐集廟款　舊城武廟管理員徐振宗現因關岳武廟墻垣倒卸已經公家勘估興修惟常年經費及祭器等款尙屬無着自願於已辦之人力車內每月每輛提捐洋二角存儲公署以備武廟支用業經佟知事核准照辦矣

○鹽城通信

▲小學校已上課　頃接鹽城來函云學生會學生自被亡國商店同裕祥號店夥王佩甫毆打及强迫劣貨搗毀會場以後該縣學生一律罷課游行演講與之交涉該店見勢不佳而已入居亡國奴地位於學生罷課後二日遂將劣貨一一交出該縣知事亦決意將兇徒王姓依法辦理准於一二日內定罪現該縣學生已一律上課云

○嘉興通信

▲學生自費赴日留學　近有本邑學界爲文炳擬自備資斧赴日留學近特具呈縣署請求發給護照以便啟程王知事以該生所呈與留學規程尙屬合符茲已轉呈教育廳請示矣

▲四鄉荒歉查勘告竣　禾邑四鄉田禾現已經省委丁德威劉澤沛查勘竣事業已返省報告確訊所辦成就放成色在四成左右與原報四成三釐減去三釐不日將本省署核准分莊分圩辦理調緩賦稅手續

▲賭風復熾亟宜查禁　近來禾城四鄉賭風復熾查東柵區一帶爲吏甚一般地痞趁鄉民收穫之際引誘鄉民入局賭博甚且借延僧道酬拜讖爲名招集朋類呼么喝六日無虛夕當此荒歉之年農民所得無幾以致傾家蕩產者時有所聞有地方之責者其各注意之

時評二

◉熱心與年齡之比例　（熱庭）

國民大會各處已聞風興起就今日本報紀事計已有鄂浙蘇常滬五處民氣之激昂於茲可見一斑

雖然國民大會之發起者學生會也國民大會之與會者學生居多數也甚有名爲國民大會而實即學生聯合會之變名者也夫國爲全體國民之國非學生私有之國今惟學生奔走呼號之不遑豈以國事之主爲學生他人遂不必預聞歟抑學生之愛國果較他人爲獨切歟噫吾知之矣我國人之熱心殆與年齡之大小有反比例之定理存焉

長壽之福

年老時之多病與衰弱皆爲舊血操作過度之故及血既弱心肺腎胸胃五臟六腑均不能運行如常

總之一身精力健旺全在乎血威古龍丸可以使舊血貧血弱血變爲新血富血强血服此丸後必生强健之紅血輪幾千萬如老年者疲弱者有病者與操作過勞者均可服此丸而奏奇効

威古龍丸並非仙丹實一眞正强體之物所用之藥料封面上均印出主顧務望認明牌子購得眞藥

如經售處售罄請郵寄洋一元當奉上一瓶共四十丸

凡有此藥丸一紙即可攜至本發行所換取美麗之畫一幀

總發行所　上海廣東路三十七號　華羅公司　(4)

閣下愛護自己之小孩否

如有愛護之心請爲細閱此篇

大抵爲父母者如有眞心愛護自己之兒女必時刻注意其小孩之身體是否康健循序長大也是以爲父母者往往因其小孩時多疾病之苦欲尋求療治小孩尋常疾病之良藥殊非易得蓋成人之藥品若與嬰孩服用嫌其過粗且性亦猛烈必須尋覓專爲嬰孩自己可服之藥清潔和平方可合用嬰孩自己藥片係韋廉士醫生藥局所製之精品專治嬰兒小孩尋常各症適合以上爲父母者所尋求也藥性和平清潔無垢無絲毫損害之虞自初生嬰兒起至八歲以上孩童爲止均可服用此藥片早已通行於坎拿大及英美各國於一年前輸入中華其功效業已顯著請爲細閱以下所列之保證書乃是多數謝函中所選擇者也

東三省黑河通濟儲蓄銀行副經理張景驪君來函云小兒甫生六月夜眠多啼且不思乳延醫服藥未見痊可後得友人之勸告謂貴局所售之嬰孩自己藥片能治小孩百病應效如神鄙人依言向貴局購得一瓶與小孩試服乃未及半瓶小兒眠食大安病竟霍然聊書數言以鳴謝忱並爲有小孩者告嬰孩自己藥片實幼孩之福星也

張景驪先生之公子

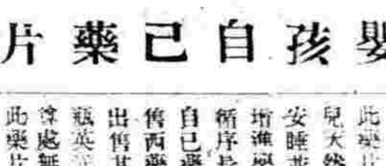

嬰孩自己藥片

乃是嬰兒及小孩尋常各症之良藥即如發熱胃不消化便閉肚痛腹瀉出牙各症以及蛔蟲等症均可療治因此藥片能使小兒天然康樂之安睡並令胃納增進嬰孩易於循序長成嬰孩自己藥片凡經售西藥者均有出售其價每一瓶英洋六角如有錯處無從購買此藥片祈即寄郵票大洋六角至上海四川路九十六號韋廉士醫生藥局原班郵奉一瓶

此係有益於閣下之事能使閣下之小兒得獲安康不費分文敝局印有精美小書名曰保赤妙訣聞報諸君如欲索取即須按照下列之式填寫姓名住址寄至上海四川路九十六號韋廉士醫生藥局乃是中國總發行所原班郵送一本可也

請送下保赤妙訣一本
姓名
住址

化除烟容斑痕能造美顏玉膚惟沈製鏡面散最妙治男女面上雀斑粉刺烟容酒刺紅點白點油光暗晦等類包治包愈

沈製鏡面散　功同造化

每瓶半元每六瓶二元五角

闢妄救出版

天童密雲禪師因三峯出有五宗救一書特著此以闢其妄此書指示正途力闢邪見實爲吾人出生死之明燈講佛學者固不可不讀修行人尤不可不讀也共三本定價大洋六角●揀魔辨異錄四冊八角●此外尚有●大乘起信論一冊一角五分●佛教三字經一冊一角●大乘百法明門論八識規矩頌集注二角●歸元鏡一冊二角●欲海探源一冊一角五分

上海四馬路望平街有正書局啓

和平社 笑舞臺 新劇部

廣西路汕頭路口 電話中央三五一五

(夜戲)價目 月樓五角 包廂四角 正廳三角 頭等二角 二等一角 (日戲)價目 月樓三角 包廂二角 正廳二角 頭等一角 (夜戲)七點半開幕 (日戲)一點鐘開幕 星期三星期六及逢星期日全體登台演戲

滑稽老生 鍾笑吾 劇務主任 鄭正秋 第一名旦 夏天人

言論小生 林雍容 滑稽大家 張冶兒 第一悲旦 愼愁紅 言論小生 黃鸝鳴 滑稽大家 張嘯天 第一潑旦 張雙宜 滑稽大家 徐半梅 莊嚴老生 沈冰血 著名老生 譚志遠

十二日戲 准演 鴛鴦譜

十二夜戲 准演 頭二本戰地鶯花錄

新舞臺

十月十二日戲價目 月樓四角 特廂三角 特廂二角 頭等一角 二等五分

張順來 鍾鳳林 李小珊 漢沈羊 劉飄牧 臣香 小曹 陳甫 穆臣 李祥林 德許 張奎 祿官 倪金利 潘桂芳 潘海秋 趙文 夏連 周月 汪珊 鳳文 優游 夏月華 鍾鳳林

全本同心如意 打棍出箱 卷惡虎村

十月十二夜戲價目 月樓一元 特廂七角 特廂六角 頭等三角 二等半角

曹甫臣 潘桂芳 劉漢臣 李俊 倪同 張金收 祿利 小穆 夏月 潤文 陳連 潘月 樵趙 趙君 玉汪 優游 趙文 夏月 潤 潘月 樵 夏月 珊 張德 祿 周鳳文 優游

同胞義氣關 勝黃袍 斬單刀會 赴晴雯補裘 五本濟公活佛

丹桂第一臺

十月十二夜 本台特煩超等藝員演連情俠新戲 價目 特座七角 官廳五角 三等三角 二等二角

殷春虎 毛順新 王嘉雲 陳月瑛 陳月樓 劉慧琴 張桂芬 姚俊卿 白玉昆 毛韻珂 趙如泉 應寶蓮 于振廷 孫佳棋 趙竹堂 孫少卿 張竹舟 張稚軒 孫春海

十二本 二 本 安 與 緣

大世界乾坤大劇場十月十二日夜戲

另售包廂每位小洋二角 正廳每位小洋一角 手巾小賬分文不取 日夜開映

侯雲峯 李春來 李八餅 菊花 粉銀 陳蕙峯 小蓮英 小金奎 花菊 粉花 杜文林 小菊花 銀菊花 小金奎 陳蕙峯 小蓮英 孟小冬 李春來 李文林 杜人俊 李太 陽 黨

胡蝶 蓮花 湖 姑嫂 相罵 貞女 血 八卦 教 (砂 痧) 放 曹八 捉 卦 教

准映偵探長片影戲 本共三十一(十二)本 今映念(廿)六七八九十本 一念(廿)一本

大舞臺

每日准演全武戲 十二夜戲價目 特別包廂一元 特別官廳一元 頭等正廳五角 三層特等二角 三等一角

洒金紅 董俊峯 沙香玉 吳彩霞 張宏聲 張德俊 李永利 三麻子 李德山 蓋叫天 林樹森 沙香玉 尚小雲 白牡丹 楊小樓 李連仲

大溪皇莊 (大 城 策) 妃酒 雲 割髮代首

天蟾舞臺特煩政軍界情商挽留名震環球泰斗武生

楊小樓

全本 割髮代首

吉屋招租

補見三三牌水合請寓字泰 ... 招租 [illegible]

彙司公司

本器間新到 異樣五 手工畫片 男式間 童子軍 皮帶圍巾水壺 伙食器具一應俱全

彙司公司 南京路江西路轉角

(珊瑚安白) SANITUBE

花柳藥針

此藥針之功效在能防免花柳病說明書函索即寄 各洋行 各藥房出售

上海開至南京津浦線開至北京火車時刻表

站	開車時刻
上海開	上午七點五十五分(特別快車) 上午九點十分(快車) 上午九點四十分(三四等車) 下午二點四十五分(快車) 下午三點二十五分(選揀客車) 下午五點十五分(尋常客車) 夜十一點(夜快車)
蘇州開	[illegible]
無錫開	[illegible]
常州開	[illegible]
丹陽開	[illegible]
鎮江開	[illegible]
南京到	[illegible]
浦口	上午九點二十分 下午三點三十分
天津 北京	[illegible]

北京開至浦口滬甯線開至上海火車時刻表

站	開車時刻
北京	上午八點三十五分
天津	[illegible]
浦口	[illegible]
南京開	[illegible]
鎮江開	[illegible]
丹陽開	[illegible]
常州開	[illegible]
無錫開	[illegible]
蘇州開	[illegible]
上海到	[illegible]

滬杭甬路滬杭線行車時刻簡明表

車別 站名	上海北站	上海南站	松江	嘉善	嘉興	硤石	長安	杭州	閘口
滬閘區間車					上午七點四十	上午八點四十五	上午九點四十五	上午十一點	上午十一點零五到
快車	上午七點五	上午七點四十五	上午八點五十九	上午九點五十	上午十點二十五	上午十一點零五	上午十一點四十一	下午十二點十五	下午十二點[illegible]到
慢車	上午九點正	上午十九點	上午十一點四十八	[illegible]	下午十二點二十三	下午一點十一	下午[illegible]	下午三點二十五	下午三點[illegible]到
四等客貨車	上午十點正	上午十二點七	下午十二點零二	下午一點二十八	下午三點二十五	下午五點三十	下午五點四十	下午七點十	
特別快車	下午二點五十	下午三點正	下午四點零七	下午四點五十三	下午五點二十二	下午五點三十	下午六點二十四	下午七點十九	下午七點三十五到
滬禾區間車	下午五點三十	下午四點正	下午五點二十四	下午六點四十	下午七點二十到				
快車	下午七點十五	下午七點二十	下午八點二十六	下午九點二十	下午十點五十	下午十點二十	下午十一點二十三	下午十二點十五	下午十二點[illegible]到

車別 站名	閘口	杭州	長安	硤石	嘉興	嘉善	松江	上海南站	上海北站
滬禾區間車					上午七點十	上午七點四十八	上午九點五	上午十點一	上午十點正到
快車	上午六點三十	上午七點正	上午八點四十	上午八點二十四	上午九點二十	上午十點四十	上午十一點五十四	下午十二點零五到	上午十二點五十五到
慢車	上午七點五十五	上午八點三十	上午九點四十一	上午十一點正	上午十一點五十五	上午十二點三十	下午一點二十	下午二點五十三到	下午二點三十五到
四等客貨車	上午九點二十	上午十點正	下午十二點	下午二點四十	下午四點八	下午五點四十	下午五點零	下午五點五十	下午五點二十五到
特別快車	下午二點	下午二點五	下午三點二十	下午三點五十四	下午四點二十	下午五點二十	下午六點十五	下午六點五十	下午六點五十到
滬禾區間車				下午三點七十	下午四點十	下午五點三十	下午六點二十	下午七點二十	下午七點三十到
夜快車	下午十一點五十	下午五點十	下午十二點十五	下午十一點十八	下午八點二十	下午九點五十	下午十點三十	下午十一點四十	下午十二點十正

(二〇〇)(時報掛號七)

中華俱樂部 大世界 在上西橋新境

門票一角

入長片影戲 乾坤班京戲

共和班 小桂山下 大新樓 新春寶 花間鳥 石香峰 吳小石 由少堂 人人笑 ... 文明新戲 京劇大戲 梨花大鼓 文明大鼓 清口大鼓 白蛇傳 笑笑笑 樹木清唱 動物園 西式大餐 京戲大會 冷食茶點 瓜子瓜仁

新愛倫影戲園

車百代別麟 笑片 趣片 中國片 決死黨 大部連台寶蓮片第九集第十集 十二月十四日禮拜六准演 大偵探長片 五國鏢賊

丹桂第一臺 十月十二夜戲

王蘭芳 樊春樓 羅小寶 李陵碑 王元金 高秋寶 惡虎村 麒麟童 醉貴妃 酒 獨木關 慶王家 高靈武 奎珠坡

上海大戲院

開卓別靈 新片二大本 笑話趣史 大部偵探新片 第一集 第二集 陰陽手 陽手

英明照相館

新張大減價八折 上海南京路望平街口對過 專售各種照相材料器具 上等鏡片 各種光紙 提快手 伊們材 [illegible]

稱理無敵牌牙粉者鑒

[illegible]

家庭工業社上海總社啓

出口輪船

十二月三日(十二)禮拜三出口 ... 十二月四日(十三)禮拜四出口 ... 十二月五日(十四)禮拜五出口 ... 十二月六日(十五)禮拜六出口 ... 十二月七日(十六)禮拜日出口 ... 十二月八日(十七)禮拜一出口 ... 十二月九日(十八)禮拜二出口 [illegible]

進口輪船

十二月二日(十一)禮拜二進口 [illegible]

上海商務印書館 ... 香爐藥房啓 ... 本館分設北京 [illegible]

電報局廣告 [illegible]

工部局布告

為修改招挑糞穢章程

... 特此謹白

分行設於北京 其他各大商埠 特約代理機關 滙兌特此謹白

本埠新聞

●昨日學生之大遊行

上海學生聯合會因日人在閩毆傷學生警察大動公憤，特於昨日下午二時召集上海全體學生在西門外公共體育場聚集出外遊行宣講，計是日到場者男女大小共七十餘校，學生三四萬人，各界旁觀者亦有萬餘人，全場幾為之滿，立於場外者亦復不少，茲將是日開會始末詳情分記於下

▲布置　門前有警察廳派來游巡隊保安隊二隊約六七十人，觀立於東西大門維持秩序，學校進門時有學生會幹事員領進指定地點，並將游行時之號數番各校校旂上，故秩序井然，毫無紊亂，場中高懸五色國旂，下設高台一座，台上以竹竿高懸秩序單，兩邊並懸白布三方，一上書（願同胞以朝鮮台灣為戒）一書（敢偷同仇寬死毋辱）一書（願同胞犧牲生命以保國權）

▲秩序　（一）振鈴開會（二）主席宣布宗旨（三）福建代表報告（四）遊行（五）散會（六）分隊演講

▲報告　時屆二時振鈴開會，先由海軍學校軍樂隊奏樂，次由主席程學愉君報告開會宗旨，略謂今日遊行其目的有二（一）表示我們抵制之決心（二）表示我們民意之不甘心受欺壓，故今日遊行時望全體呼喚抵制日貨救福建同胞等語，次請全國各界聯合會派至福建之代表王○師君報告至福建時之情形，略謂我中國國尚未亡而福建同胞已受亡國之苦，鄙人被派至福州為代表，以察細察彼處情形，豈知又被李督驅逐出境，雖未能悉其底細，而已目睹我同胞之被日人縛於樹上，一任毆打，我親見之同胞被人如此待也，我全國同胞其忍坐視之乎，不忍坐視其即速起援救云云，次代表福建者報告，略謂吾福建同胞受苦，事更為痛心，其最痛心的約有二事（一）台灣本為我中國之土地，則台灣之人民即我國之人民，豈知此次之打學生警軍而台籍人亦居其半，追想從前可不痛心（二）李厚基為中國之官僚，乃事畏縮不前，乃更媚日人驅逐上海代表王君，非但驅逐王君，且欲封閉福州學生會，此種官僚，尚可容乎，所第者，非吾全國國民其謹手諸君，略此次福建之事較之山東更為重大，若不即早挽救，亡國之禍近在目前矣，故今日遊行時當較之（五四）（六五）時更須踴躍，以表示我們之民意云

▲遊行　報告畢由主席請各校出發遊行，當有人在台上呼喚各校號目，以次而出，茲將各校之次序記之如下（一）上海學生聯合會（二）海軍學校軍樂隊（三）同德醫學專門學校（四）民國女子工藝學校（五）南洋中學（六）上海國民大義學校（七）江蘇省立第一商業學校（八）浦東中學（九）上海醫學專門學校（十）上海留法勤工儉學預備科（十一）江蘇省立師範學校（十二）同濟醫工專門學校（十三）中國公學（十四）青年會商業學校（十五）青年會義務學校（十六）清心實業學校高小班（十七）中華職業學校（十八）滬濱英文學校（十九）南洋路礦學校（二十）中華工業學校（念一）神州商學（念二）浦東中學（念三）中國體育學校（念四）上海地方自治講習所（念五）大同學院（念六）務本女子中學校（念七）上海民立中學（廿八）學生聯合會義務學校（二十九）清心實業中學（三十）南江公學（三十一）復旦大學（三十二）東亞體操學校（三十三）上海清心女子中學（三十四）聖約翰大學（三十五）育才公學（三十六）中法義務學校（三十七）市北公學（三十八）禮文女學（三十九）上海公學（四十）民立女子中學（四十一）南洋公學（四十二）英華書館（四十三）中華模範地方自治講習所（四十四）東吳大學法科（四十五）東吳第二中學（四十六）惠中中學（四十七）惠中女學（四十八）青年國民義務學校（四十九）上海英文學院（五十）博文女學（五十一）福建學生會（五十二）中華美術學校（五十三）留雲小學（五十四）文生氏英文學校（五十五）青年會中學（五十六）南洋醫學（五十七）嶺南中學（五十八）女子體育師範學校（五十九）民生女學（六十）承天英華學校（六十一）愛華女學（六十二）南洋商業學校（六十三）愛國實業義務學校（六十四）友誼學校（六十五）愛摩氏學校（六十六）中西女塾（六十七）滬江大學（六十八）山東商餘公會（六十九）中國女子體操學校（七十）縣立女子師範（七十一）新民小學校（七十二）振新小學校（七十三）崇德女學（七十四）神州女學校（七十五）約翰青年會中學（七十六）群學小學校等，二點鐘出發，於路上分發傳單，並大呼抵制某貨救福建同胞協力同心等語，而各生手中之旗其多更甚於前，直至五點鐘始回體育場，無一半途折回者

▲懲奸　當全體學生在街遊行經小東門西門北門等處，遇各洋貨店鹹魚店煙紙店等均進內好言勸告不買不賣某貨，有數店不聽勸告，有數店尚聽勸告，其不聽勸告者即將店中存儲某貨悉數提出，並呼黃包車運至體育場當衆焚毀，其時有鹹魚店主某來場阻止，當被學生拿起責問，伊亦自知理屈而去，呼好之聲四起，計是日焚燒之貨有鹹魚布匹帽子洋傘面盆綢緞手巾燐寸紙張等，自五時燒起直至八時始行燒盡

▲散會　當各校回至體育場時，由主席程學愉君請大衆齊呼中華民國萬歲萬萬歲而散，時已五點半鐘矣

●閩警聲中之國民義憤

北京大總統國務院鈞鑒，日人對於我閩屢次恃強逞蠻，紙知忍耐退讓，後患何堪設想，此次福州又有擊斃學生傷害良民之暴動，驚聞之下，全國憂憤，指更復調遣海軍，逼制人域，其蔑視公理已達極點，是可忍孰不可忍，為此泣懇嚴重交涉，萬勿退讓，以維國權而平衆忿，迫切籲號，無任企禱，鎮海縣救國團叩

北京外交總長鈞鑒，日本此次國以來久懸未決，國益憤長，此監懷殺敵，盡口思且國內和議亦莫大障礙，總速向日本繼續抗議，嚴重交涉，至解決辦法務要合乎否則無以服人心而平衆怒，即祈籲納勿懈，萬國上海臨時和平維持會　威寄道黃伯蛁等公叩冬

北京外交部陳代總長鈞鑒，閩事發生半月有餘，舉國人心異常憤慨，在我政府對於此次交涉如何抗爭，應請再提抗議，限期答復，現在三江人士及全國各省萬衆一心，為政府後盾，國民命以覲吾公，臨電不盡欲言，三江聯合會陳論審訂體等公叩冬（又致軍政府伍外總長電互有異同從略）

北京外交部鈞鑒，福州日人無端僞造我學商軍警復人讓軍艦，明為示威，並且由彼任意遊行，如此變亂有意挑釁，為此懇請鈞部迅與交涉，勿再退讓，以保國體而衞民命，不勝迫切之至，東北城商業聯合會叩

●各界聯合會宣告各友邦文

中華民國八年即西歷一九一九年十二月一日中華民國全國各界聯合會謹以極誠摯之意思代表中華國民宣告於我最親愛之各友邦曰，本會何為而組織乎，中華民國本民主國家，主權在民，載在約法，豈能為少數官僚武人攘奪，受組斯會張我主權，一少數官僚武人蔑視民意，豪徹友邦，藉便私圖，妄組斯會發表我國民之與意，一世界爭亂，每由種種不平而起，欲杜紛紜，端賴各國大多數民意為基礎，無幾強權絕滅，公理昌明，妄組斯會，以維持世界永久和平，我國人民苦專制久矣，改革以來，國體共和，民苦厭抑，內憂不已，舉國騷然，遂邦侵蝕，主權日削，以一邦之不靖，惹起世界之紛擾，反之我人民異意，豈其若此，今歐會觀成，適屆國際聯盟將興之際，不於此時以國民之希望表示於世界，待歐戰大錯，再圖挽救，庸有濟乎，夫我人民之旨趣平而已矣，不欲人之加諸我者，亦不欲加諸人，世界潮流日傾向於正誼，我國人之心理適與之相契合也，茲將研討所得，擴此宣言，惟各友邦垂察焉

（一）取銷歐戰發生以後中日間一切不平之條約　溯自一九一四年以來，日本軍閥乘歐戰方酣，劇國無東顧之餘暇，威挾利誘，與我國官僚武人締結借約二十餘起，借款四萬萬餘，舉全國之軍政財權礦山林業鐵路電線主權抵押殆盡，而一九一五年之二十一條，一九一八年之軍事協定，與膠濟換文，高徐順濟滿蒙四線，吉會南滿之延長諸路約，皆足以妨害我國之獨立，危及世界之和平也，用特分陳其應取銷之理由如左

（甲）二十一條，係日本乘青島戰勝之餘威，以哀的美敦書迫我承認，而為奪取山東滿蒙福建之張本，此種條約在國際上原無存立之理由，此應取銷者一

（乙）軍事協定，係日本假公共禦敵之名，以攘我國軍權，其原文規定之時效以對敵戰爭狀況終了之日為限，今我國已與德奧恢復和平，則此種協定已無存在之理由，此應取銷者二

（丙）各種路約，係日本以金錢供給北京當局，利誘而成，夫鐵路為交通導線，軍用機關，一旦建築，告成吾國東北中部必為彼操縱，始盡不但我國坐聽其支配，即各友邦之商業亦將為其排斥無遺矣，此應取銷者三

（丁）其他，若軍械借款以及一切託名之經濟借款，非助長吾國兵禍，即侵奪我國利權，此應取銷者四　不寧惟是以國內法言之，我中華民國本由約法構成，已得各友邦之承認，大總約借款須經國會之同意，約法具有明文，今歐戰發生後中日間一切不平等之條約契約未經國會同意，中國人民當然不能承認，此應宣告於各友邦者一也（未完）

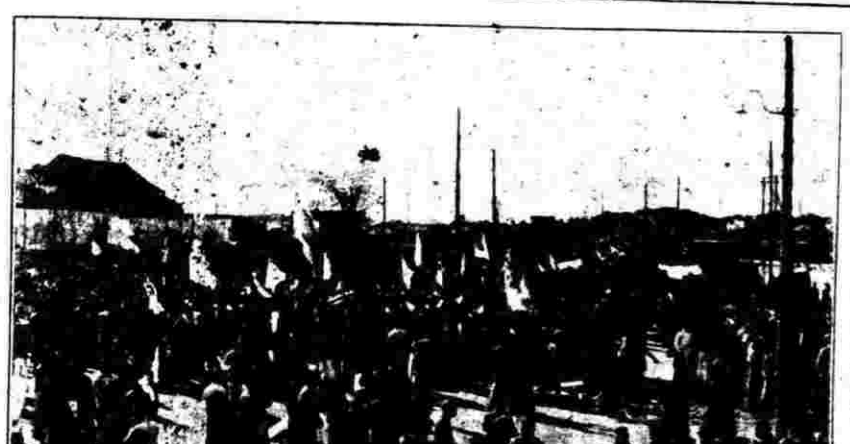

十二月一日中華撗各公共體育場

各學校遊行出發時之攝影

●院復滬商促和電

中美通信社云，院致上海總商會暨各界電，諸公洞燭外情，發時其切，救國良殷，吳寧委任以來，洪電南促其省悟，乃和平則各趨時論，求解決則仍不自諱，諸公咄達幹濟，祥和務希還向各方開誠疏釋，使早開議，國是利賴，豈惟私感云

●關於要求市民權電文

（一）致北京外交農商等部電　北京外交農商部鈞鑒，本日午刻本會全體代表將修改洋涇浜章程草案由全埠公團鋪戶加蓋圖記，備文並交涉公署提交各專領團全市一律懸掛要求市民權旗幟，萬衆一心，不達目的不止，謹電上聞，上海各路商界總聯合會叩東

（一）致南京李督軍齊省長電　南京李督軍齊省長鈞鑒，本日午刻本會全體代表將修改洋涇浜北首租界章程草案由全埠市民加蓋圖章備文並由交涉公署提交領團，全市懸掛要求市民權，反修改洋涇浜章程事關擁護領土主權，爭回市民人格，公意所在，義無

●請設造幣分廠之核准

返顧，除電呈外交部農商部外，特為上聞，護祈察照，上海各路商界總聯合會叩東

上海銀行公會前呈請省長在滬設立造幣分廠一事，茲聞已得部復，允予設立一廠，指令滬商籌造幣廠，俟擬稿成實，聞為籌辦之經費云

●韓太子出奔之詳情

大陸報云，上月所傳韓皇太子出奔來滬未成，行一節，日本報紙迄未登載詳情，直至十一月二十七日東京之廣知報始有真正報告，略云，前韓皇第五子幼王在上月初曾為漢城之運動中堅人物，欲來上海未果，當時警廳不准宣布此消息，至昨晚高麗行政要發出布告云，十一月九日下午八時，韓親王失蹤，警察立即追尋，至十一日下午十一時半，在安東車站覓得，係與一有力之高麗革命首領偕行，意在攜至上海，蓋立為臨時政府之首領，此舉本定在十月三十日韓皇誕日實行，該革命首領已敢攜王，並搜出重要文件甚多云云，按該親王有一義弟，在日本陸軍中，皇妃即某日本公主，共居東京一宮中，曾代表前韓皇在美英元公使畢業美國大學，曾與一美女子相愛，設訂白頭盟，又曾出使日本德俄意奧諸國，世人皆知此韓皇也，高麗紅十字會係渠倡之，及亡國後，日本封之為公，爵位加大勳位，但皇子中心未嘗一日忘故國，不若其兄殿下之顯預無知覺，因此日人監視之特甚，至於殺掃舊日人之獻人語，蓋皇子自願出為所謂革命首領即大同黨人物，該黨運動獨立不遺餘力，上月九日皇子得機出奔，是日皇子正在一漢城飯店用膳，大同黨派武裝俠客來劫出城，當時全城大驚，官府四出大索，無效，迄至十一日不幸於安東發現，然已出國境三日矣，再上海之韓牧師陸氏已來東京，日報尚未宣布此事云

●法國發行公債之用途

文匯報云，法國發行公債票計四千兆法郎，歸政府擔保收入，款項專供恢復法國東北境原狀之用，因大戰後元氣萬狀，該票非彩票，乃一種債票，後七十五年後贖清，利息長年五釐，且有極大之獎，金每年抽獎四次，共計一千萬法郎，試購者可向黃浦灘十九號中法實業銀行接洽云

●晉省建設紗廠之滬聞

晉省閻錫山君為發展本省紗業，特派曾溫(?)紗廠工人孫雲台君前往該省，籌商建設紗廠進行辦法，孫君於上星期二由滬起程，大約已抵該省矣

●贛督為大陸公司復張季直電

張季直先生創辦之大陸製糖公司，前因贛省一小部分人士不明真相，有電致贛省督軍張氏，進電贛省官廳說明內容，茲將贛督陳氏復電錄下

張季直先生鑒，宥電敬悉，執事以開物成務之宏姿為利人之心，為國家籌闢利源，為社會開倫知識，著德風望，中外同欽，大陸公司之事，論人未知真相，為事周會，或有阻礙，既為提倡，力提撕，又老成不信仰，製糖實業軍國要，區區之誠，自當力盡保護之責，以副提倡實業盛意，陳光遠真印

●梁燕蓀之行蹤

粵訊云，梁燕蓀在廣州香港一帶活動，來往彼去，意在伸張勢力別築新巢，謀粵人對之甚為冷淡，所如輒閡，現又搭輪赴北，聞日前由港抵滬，擬回其野心未死，仍思活動，擬於日內溯江而上，由京漢鐵路取道豫晉入京，藉以遊說各督，亦可謂不辭勞瘁矣

●救國同仇會開評議會

上月三十號（星期日）下午一時，有本埠各界組織之救國同仇會假閘北三段救火會事務所開評議會，首由會長史政祥宣言，交議南北和議延久不決暨閩省日人無故殘殺學生各要案，並將文牘部主任吳天雄提議致南北兩政府及各省之電稿一通（電稿另錄）交評議部審查，通過當即繕發，史會長又提議本會會員徐

●廢止專利條例之部覆

菊如送還某已詳報指為安福爪牙，經本會去函詰問，得有該會日後函當衆詳加討論，確無安福臭味，汞於本年十一月十五日本會將通告登於安福派最反對之報紙，但該會員有在外者恐未明悉情形，引起誤會，令特請徐君宣言，當衆公布，以期于諸君保全會員名譽，一舉而兩得也，一過衆皆表示滿意，無謂以後對於保全會員名譽一層應由會長定一相當辦法，當因為時已晚，不及討論，俟下星期再議，茲將錄下云（衛略）南北和議停頓以來，日兵自由入境，捐我丰，禍水洶湧，殘難未平，閩禍復熾，若不早為謀和，禍患之來，伊於何底，此次日兵自由入境，損我主權，而保國土，變本加厲，務請迅速約力爭以挽主權而保國土，變等不勝迫切之至，救國同仇會會長史慶毛務等全體公叩

中華上商研究會日前以報載農部發止專利條例於本國工業前途關係至鉅，曾經集合各工廠主任到會討論並即擬呈請大部釋各節，業誌報端，茲悉該會聞後奉到農部第一二五一號訓令開案據呈稱，本年九月十五日時報載大部廢止專利條例一節，本部驗閱之異常惶駭，懇請詳為解釋，俾免誤會等情，查本部現無發布此項文告，該會所稱各節，殊非事實，合行令知云云，聞已由該會將此情通告各工廠云

●醫院檢驗西崽之辦法

大陸報云，同仁醫院歷年來常應西人之請，檢驗其所雇用之華僕，因該人有疾，如不嚴防，常傳染及主人，去年該院又組一保全會，凡一西人家有華僕四人以上加入會者，納費十元，如多一僕，入籍名加費二元，僕入有病即送院醫治，並按期加以身體上之檢驗，或雇新僕必先經院中檢定，方得服役，食華僕如廚司及出營等最易傳染疾病，凡非會員亦可飭其僕往驗，每次取費二元，該院每日（除星期日外）上午十時至十一時為檢驗華僕云

●商團會操日期預誌

大陸報云，明年上海商團會操日期已定，團長規定公布如左

今年十二月十三日（星期六）尚有一次，明年正月十日、十五日各一次，二月七日、三月六日、十七日、四月十日、十四日各一次，又四月二十五日舉行會操禮拜一次

●歐戰中之各路損失

滬甯杭甬兩路管理局昨奉交通部令，略謂歐戰損失一案，昨准葉特派員函，以各種根據前原列數目過照陸專使所示標準，復核以後，改易門類，增刪數目，其結果之數，目國有路為四百八十二萬一千餘兩，（除隴海外）民有路為七十六萬七千餘兩，惟尚有應考查之件甚多，應請令飭各路速將一切案據凡與索償有關者，原始要終，細微曲折，務須詳晰列等，因到部，查所稱各節關係至重，合將應加之各點開列於左，一各路所付材料之定線及遺失之材料暨沒收或被扣留之料件，其原訂合價若干，三各路購料所用戰時兵險費，自開戰後每年所用實數若干，三各路被德人沒收材料是否係已交與吾國之料抑尚在承辦人手中，其沒收情形及證據如何，該路如有上開各情形，應即分別查明，並將有關係之案據，除前經呈部者外，一律迅速檢齊呈部云云，任局長奉令後立飭總管理處總工程師克利阿（譯音）詳查，但稱本路對於上開第一三兩條並無此項情形，惟第二條戰時兵險費計民國三年份英金一千一百八十五鎊十一先令十一本七四年份銀元五五五五角五分，英金二百二十一鎊五先令七本士，五年份銀元一百八十八元一角五分，英金一百十一鎊十一先令二本士，六年份銀元一百四十一元八角，英金六百二十九鎊十四先令四本士，七年份銀元九十一元九角九分，英金五百七十八鎊十二先令十本士，八年份銀元二元五角五分，英金五十八鎊十先令八本士，總共計銀元六百二十九元九角九分，英金二千八百八十五鎊六先令六本士，云云，任局長當囑所報呈大部察核矣

●烟台海校學生之行動

●城北工商聯合會之成立

此次烟台海軍學生因來滬後，已有宣言書出現，本報催日來外間並未聞有何項之表示，蓋因到滬後，於尋覓住處及購宿問題，蓋該生等離烟時籌備旅費，皆係各人典去貨物所湊積，來滬後又值福州日人交涉，發生各界異常忙碌，無暇及此，故彼輩尚未稍爭與外界接洽，該生等係上海學生聯合會介紹，已選入設在海衛路中國公學第二寄宿舍，惟以房舍不敷，尚有二十餘人留居他處，彼等已組有評議及幹事二部，評議部係由各省推代表一人共同決議應行之事，幹事部則分交際會計書記庶務糾察五股，並另有總幹事三人綜理各股事務，聞其評議部於三十號議決，以此次來滬係抱犧牲救國，對於福州交涉及日人派艦海兵登陸一事尤為痛恨，當與上海各界取一致行動，當即派人往上海學生聯合會接洽，請參與遊行大會，惟學生會以其非範圍以內之學生，不好加入，乃於一號派總務科主任李學鼎年君往其事務處勸止此舉，又聞該評議部議決注重輿論方面，蓋恐少數之團體思慮不周，苟輿論界有何所指導，當隨時採擇以冀進行順利云

北城工商聯合會昨日下午二時在事務所開成立大會，會員到者二百餘人，團體到者如全國各界聯合會，上海各界聯合會，全國學生聯合會，上海學生聯合會，電器工界聯合會，閘北商業公會，中華工會總會，競有會，華洋義賑會學生會，少年宣講團，救國十人團，中城東北城民國路法租界愛克界嘉興梧州路與淞路滬北五區山東路滬西閘北七路等聯合會，尚有九畝地進益學校由校長張開濟君率領全體學生到會觀禮，三時振鈴開會，奏樂，由主席顧惠民報告開會宗旨，全體會員起立向國旗行三鞠躬禮，馮志卿讀開會詞，陳志渭君代表競有會致頌詞，來賓華柏年徐壽卿發大問李恆林，陳志渭，方雲龍，俞元爵陳子和，吳誠彰，王昆伊，將汗民，趙琢如，林大松，張開濟，陳天生，汪醒齋，孟亦和，姜演說，語多鼓勵抵制劣貨少圖私利一致對外，共救危局，演畢復有進益學校全體學生唱祝歌，未由主席報告，戈朋雲君因事不克來此，今來函伸述明日為嚴悅然君逝世週年追悼大會，嚴君係十五年前勸專抵制美貨最力者，緣當時在前清專制時代能有如此魄力，當此外患日急，應如何堅持，倘斯在會同人共什一堂，以志不忘，遂奏樂致答詞，奏樂茶點，散會已六時矣，是日有競育會童子軍全體在會內外及新老北門一帶各街口維持照料，該處各商號亦均懸旂誌慶云

●日商私進嗎啡之結果

大陸報云，虹口一家日本藥房因由郵局運入嗎啡，來滬經郵員查出報告日領，當經日領開堂審判，已決定處罰店主五人，中二人幽禁云

●怡和紡織公司之發息

文匯報云，怡和紡織公司查賬委員會昨日決議發給各股東今年十月三十一日止股息，計優先股七厘共二萬八千兩，普通一萬五千每股六十五兩，共九十七萬五千兩，又棉價公積金十萬兩，戰費捐二萬兩，人員勞金六萬兩，華人養老金四萬兩，房屋修理費八萬兩，損耗十五萬兩，共計盈利一百四十五萬七千六百八十七兩七錢九分云

●漕河涇之放火圖刦案

本埠西鄉漕河涇橋下地方圖董潘愚溪家於陰歷本月五日夜半時突來盜匪多人，先將該董住宅放火焚燒，擬乘火勢搶劫，幸鄰近居民聞聲尚早，隨即鳴鑼聚衆，四面圍繞兜拿，各盜見勢不佳，並未入屋搶劫，即行四散逃遁，該鄉民因救火要緊，未及追盜，詎內有一盜因路途不熟，被各鄉民等拘獲，雖該盜身上所穿衣服係水警五十二號，並在火場中檢得軍帽一只，當將該盜及軍帽解送往附近警區聞現已轉解上海縣公署訊究矣

●馬江海校修竣之呈報

海軍部所轄之馬江海軍製造學校，其校址即係前船政後學，於本年四月間福州忽起颶風，將該校四面之牆吹倒，嗣由海軍部訓令海軍總司令公署撥款建築

時屆冬令，百物潛藏，少數動物有貯蓄脂肪於體內者，人為萬物之靈，更當有以補益之，使內臟各部得以滋潤，然補身之品，莫妙乎腎，蓋腎為先天之原，腎強則身強，腎弱則身弱，本廠廣告金丹，為補腎之聖藥，冬令服之，尤屬相宜，凡五勞七傷，諸虛百損，皆症包可還復健康，近有某某，以肾生沙發本廠告白，希圖影戤，其心之卑下，如此，類品亦可救見惠顧者，希認真，以免受其影射
每盒二元，郵費五元，五盒郵費一角
本廠分設北京青雲閣樓下○天津錫店街○長沙福道街○南京下關○大馬路○無錫江陰巷內○杭州上保佑坊○安慶軍署西○漢口通馬路○福建總督署口○開封北書店街南口路西
天省長公署東首○之江報館對門

冬令之補身品

有正書局新出

五彩珂羅版精印

王小某天聰心小中堂

定價一元，裝工五角，瓷頭，自題云：痴心欲託天邊月，為寄青情到

◀此外尚有▶
◎五彩王小某紅樓夢畫屏　八幅　大洋六元四角
◎五彩王小某黃花仕女條幅　一幅　一元
◎五彩王小某柳陰觀荷條幅　一幅　一元
◎五彩王小某小青詩意屏條　四幅　二元

共食洋一千六百餘元時費七個月將該校團體回復原狀並已由船政陳局長呈報海軍部及海軍總司令備案核銷建築費云

●引渡擄人勒贖之逸匪

特派科員羅劍拯淞滬地方居民趙培貴家財物並將趙子擄去勒贖洋三千元之盜匪戴德功（即戴征武）（又名李嘉福）劉寶山（即劉海瀛）董潤昇分發逃滬匿跡公共租界大通路新康里被特別捕獲華探目李星福陳雲忠等拿獲解廨訊明解送護軍使署訊辦在案昨日經虹口捕房捕頭飭將戴等三盜由牢中提出派探押乘汽車解送軍署懲辦矣

●愛國女校之校友會

海寧路天保里愛國女校校友會昨日下午一時至六時開第二次校友會門首國旗飄揚室內懸燈結綵蒞會學生會集一室頗極一時之盛其秩序如下一搖鈴開會二報告三校歌紀念歌四童舞（體育科乙級）五唱歌（高一年級）六舞蹈（體育科甲級）七金錢罪惡（高小科）八唱歌（高小科）九官臉（即臉譜）（中二中一二四年級）十英文問答（中一年級）十一勢利的結果（年級）十二改良家庭（體育科）十三贈品（中學科）該校創立十八年以國文體育冠儕輩現在校學生二百六十八民國以後畢業者三百八十餘人是日家族之與會者尤衆幾無插足之地聞該校以國事緊急本擬停止舉行後因有數班畢業在即故又不能不舉行云

●繪畫展覽會之先聲

上海天馬會爲提倡美術起見定於本月二十日起二十五日止假江蘇省教育會舉行第一回繪畫展覽會已推定吳昌碩王一亭[illegible]諸君爲中國畫審查員[illegible]丁悚[illegible]爲西洋畫審查員凡審查員及非審查員之出品必經審查確定方准陳列計分中國畫西洋畫圖案畫折衷畫四部想屆時專門名家入選之作必多傑作民間藝術的精神從此發生動機實我國美術界之光彩也

●中華振本工廠之組織

自五四運動後愛國者莫不以振興工業爲急務茲有滬商石某功順祝爾康諸君集資一萬元創辦中華振本工廠製造教育用品家庭等用品藉以抵制某貨機器原料悉本國所製廠屋已覓定新閘浜克路佈置業已就緒不日開幕云

●萬國儲蓄會新屋落成

萬國儲蓄會創立於一千九百十二年實爲東亞有獎儲蓄之鼻祖中國國家機關之首創辦理完備信用卓著而且已受可靠利益慶厚故發達情形異常迅速總計現在會額已達一萬一千餘號儲本已達一千一百五十餘萬元茲因原有舊屋不敷辦公特在洋涇濱七號自建高大洋房業已竣工形式宏壯建築精美定於陽曆十號興工開幕舉行落成典禮云

●志成學校演劇籌款

滬西勞勃生路志成義務學校現因籌設第二義務學校以廣教育孔多特訂於陽曆十二月六號假座廣西路笑舞台演劇籌款其時間爲下午一時至六時所演劇目一中國古樂二科學遊戲三教育名劇云

●利濟校友會開談話會

南市商會街利濟校友會於前日下午二時開第三次談話會首由各校友報告調查情形次議決推定高松園袁頌騏朱壽棠盛少卿爲交際員再向校友分投接洽次議定舊歷十月二十二日下午一時開成立大會並推定顧秉侯陸介孫汪春涵袁頌騏等籌備佈置一切云

●汽車肇禍押半年

文匯報云蘇秦木行之汽車夫毛阿龍於上月二十三日駕車不謹致撞死林阿龍一案經公堂判決王爵坐西牢六個月查其肇禍之由係駛路線試過電車不依捕房章程云

●吳江同鄉會補行秋季常會

吳江旅滬同鄉會於星期日下午二時借絲業會館補行秋季常會三時入席首由施子英會長述開會詞次由錢悲念副會長報告會員姓名錄編印不及是以開

查地期至年年來經過情形已於會員錄上附見茲不再述並代理評議幹事報告收支狀況繼議補推評議幹事施管長主任挽留徐寶琪輔以周心梅參贊同次會員提議事件約略提議閘北事項須警告本縣內地吳敏於提議依會費稍約須潞旬報憑寄吾提議會員認定會員未繳者須依入什收又謂創辦滬北公學數年筋費力盡以後隨將教材及器具悉捐入會中開一旅滬公學施會長提議本會欲立基礎須先購地施一本室余興省之兩人名下首先認捐洋一千元餘再勸募提議保畢業以新會員須保安結從速律師調查還來請其演說以交律賓地近熱帶鹽澤稍行銷該地尺寸須再加寬置地須再求演說語氣尤屬動五時散會

▲誌謝 昨承中國體操學校贈第二十一期體育界一冊又承大精神醫學研究會贈講義錄二冊統此謝謝

來函

啓者滋據敝當事人[illegible]聲稱[illegible]於本年陽曆十一月二十二日本埠新聞報內登載上海絲業聯合會議決對於日商所組之取引所停止交易一事又敝當事人私與該所據出花衣五百包由該聯合會函知敝當事人將所據出之花衣五百包退出等情實與事實不符查敝當事人並未收到此種函件且對於此種謠言實有損害敝當事人之名譽及營業故特函請貴報館將本律師之函登入新聞欄內以明眞相爲荷 本館新聞臺安 愛文律師啓 十二月一日

進出口貨物報告

進口貨

十日廣東輪自香港入口 海參八三担 橡皮八五二担 牛皮九七担 鐵七二担 猪皮一一六担 蝦米一一担 柚三九担 籐二九一担 蘇木五二担 魚翅四〇担 魚皮三十八担 肥皂三八担 糖二八一一担 火紙一六担 布九〇〇疋 蒲包二八五千只 傘三六〇〇把 燕窩七〇斤

十三日指南輪自香港入口 其提八四担 海參四一担 麵粉一六七担 火腿二三担 香菌乾一二六担 魚翅二八担 蝦米二七担 糖四六七五担 燕窩四斤 人參三十斤 布七七四疋 煤油一八〇〇打

八日寶華輪自泰入口 布五七〇〇疋 絲綢緞六八〇〇疋 印花布九八〇〇疋 炭水六七百噸 鉛三八六担 錫三七八担

八日加西馬丸自美入口 布七二七〇疋 鐵條三四八四担 孔四三八担 紙四九一担 油池三四八加侖 金銀條一四〇六二八七鎊

八日南京號運入貨金條一〇三一八三三鎊

十日上海丸運入日煤一〇八〇〇噸

出口貨

十九日天佐丸至比利時 芝蔴一六七担 鴨毛二〇二担 芝麻一五〇八四担 棉子五八七担

又至孟賈府 鋼七担 紙二担

又至法國 茶二担 豬鬃一百担 牛皮五〇担 羊毛一三一担 鴨毛五二八三担

又至倫敦 絲綢三九三包 茶三八担 豆三五三〇担 蛋黃一一二五担 麻一八六担 芝麻二八六五担 豬油三二五担

羊皮一三五〇〇張

又至保寶 絲一二九包 茶七九担 棉籽一三六一担

二十一日離馬約格丸至日本 豆四五担 石膏二百担 花生餅二五〇〇担 鮮蛋一九五〇〇〇只 絲繭一三〇〇包 牛骨八〇〇担 麩六三九〇担 絲二〇〇包 茶二四五〇担 花生一四六六担 牛皮一七担 油餅五五一九担 牛油五六担 紗一六一担

小說

社會小說 童心（續） 〔迪生〕

余甚欲弟身當其鋒。則必變笑爲哭矣。最後退至一小窗室。始獲三日之安臥。至第四日晨興。即見此輩數約及百。結隊緣牆。隅之帚而上。別又一隊。寂然向余臥床進襲。余所恃禦敵者帚也。帚既爲敵據。軍械既失。惟有逃耳。遂盡棄椅櫈而出。自後遂不敢復入舊居矣。僑寓里昂。忽忽復又數月。抑鬱侘傺。度日如年。余同事不復呼余以名。羣稱余爲聖瑪特稜（古善哭者）余素居無俚。寥寂已極。當時足以消我愁緒者。惟吾弟來書。吾弟下筆言語妙天下。文詞清麗無比。若以汝靈活之筆登之報章。吾知必風動一時也。至余之終日傭書。直同機器。隨人而動。性靈日汩。無怪阿父每呼余爲驢。然驢亦佳畜。性耐力强。任勞不倦。吾得爲家人一忠勇之驢。於願亦足。弟來書謂力圖上進。重振家業。此語至獲我心。余以里昂鷄肋之席。僅足糊口。株守窮鄉。終無善狀。乃決意棄里昂來巴黎另謀生計。顧事必出萬全。方可無虞。否則流落都城。且如鍛羽之雀。安能奮飛。余未行之先。赴聖西尼牧師處乞介紹書數函。渠慨然允諾。畀余二函。一致巴黎伯爵。一致公爵者。薦書既得。乃覓一衣匠。與之磋商。允余賒欠。先爲余製衣服一襲。以壯行色。諸事已備。遂就道矣。登車之日。囊中僅有三魯意也。抵巴黎之翌日。清早七句鐘。余即着新裁之禮服。遨遊於市。想當日途人見我怪狀。當匿笑不已。蓋當此淸晨。巴黎之着禮服者。方且高臥未起。余則何由而知。猶且昂然鳴其橐橐之新履。顧盼自雄。意謂欲覓事機。理應早出。豈知巴黎之事機。乃不在早晨間也。是早余袖神甫介紹書。逕造梨哪街伯爵邸第。及聖格孟街公爵居宅。至時均遇其僕役方殷殷汎掃院宇。磨擦門環。見余之來。乃若無睹。余告以欲進謁主人。彼皆笑之以。掉首不顧。噫。余過矣。余過矣。巴黎安有早起之貴人耶。於此時造貴人之門者。惟修脚匠。余無乃一修脚匠乎。取笑閽者宜矣。（未完）

時評三

⊙最後 〔公振〕

遊行演講。人所共見共聞。而於不見不聞中。尤貴有决心。遊行演講。一時之表示。而於攸久之來日。尤貴堅持到底。自今日之民氣觀之。已漸趨於一致。日人在閩之暴行。實足促國人之團結。雖然。空言非貴。實行爲貴。政府與人民。各有責任。今而後。惟望各盡其責任而已。欲得外交最後之勝利。願毋忘有决心與堅持到底。

冬令之補身品

時屆冬令百物潛藏少數動物有貯蓄身體之精[illegible]補益之[illegible]使內臟各部得以滋潤然後補身之品[illegible]爲最[illegible]百損[illegible]精液[illegible]皆宜[illegible]以本[illegible]凡[illegible]五[illegible]七以[illegible]

總公司[illegible] 本廳分設北京[illegible]天津[illegible]長沙[illegible]開封[illegible]杭州上保佑坊之江[illegible]巷內[illegible]

本埠商務市況

外國匯票

十二月二日各國匯票行情如左

上海規銀一兩匯至倫敦

英國現匯 七先令四辨士

英國電匯 七先令四辨士二五

實貨四月 七先令四辨士半

銀行四月 七先令八辨士二五

定貨四月 七先令八辨士半

定又六月 七先令九辨士二五

上海規銀一百兩匯至巴黎

法國電匯 一千四百三十法郎

四個月匯 一千五百四十五法郎

上海規銀一百兩匯至紐約

美金元現匯 一百四十九元

又四個月電 一百五十八元

上海規銀一百兩匯至荷蘭

荷蘭電匯 三百七十九盾半

上海規銀一百兩匯至印度

印度電匯 三百二十六盧比

香港幣一百個合上海規銀

香港電匯 六十四兩五錢

新加坡幣一百元合上海規銀

加坡現匯 三十二兩二錢五分

上海規銀一百兩匯至紙國

紙國現匯 二千一千羅卜正

銀市

十二月二日銀行市價如左

上海銀電報 七十三兩七錢一二五

銀拆開盤 四錢五分 收盤 四錢四分

銀行掛牌 四錢五分 掛牌 一錢八分

金市

昨[illegible]金元月份開盤一百四十三兩[illegible]仍在七先令四辨士二五之間[illegible]一百四十一兩[illegible]七先令九辨士之[illegible]此八心[illegible]一百四十兩[illegible]〇八錢午後金市更[illegible]又跌至一百三十七兩三錢收市[illegible]一百三十六兩牛[illegible]金每條價[illegible]四兩足赤[illegible]兩[illegible]市市[illegible]到[illegible]三十[illegible]出口[illegible]見[illegible]昨市收盤[illegible]七錢四分[illegible]四錢四分[illegible]金每兩又[illegible]二十一元半然其[illegible]

錢市

十二月二日北市錢洋錢元如左 小洋錢及錢市收盤如左

英洋開盤 七錢四分四厘半毫

英洋收盤 七錢四分四厘五毫

江南小洋 六錢五分五厘

廣東小洋 六錢五分五厘

銀拆開盤 四錢五分

銀元開盤 一百八十一千五百文

英洋收盤 七錢四分

銀幣收盤 七錢四分

江南小洋 大錢四分八厘

廣東小洋 大錢四分八厘

銀拆收盤 四錢二分

銀元收盤 一一八十一千五百文

衣牌開盤 一三百五十文

八洋開盤 一·二十五

小洋貼水 每角十五文

貨源來不絕若本匯弃長期金定金價如左

現貨條金（每條十兩）一百四十五兩 一百四十八兩

足赤條金 一百四十九兩

貼金足赤 一百四十三兩

標金赤金（每兩價洋）二十二元五角

標條紋銀 一元六角五分

正月份開盤首開 一百四十三兩

正月份最高 一百四十二兩六錢

正月份午盤 一百四十一兩〇八錢

正月份午後最高 一百三十七兩三錢

正月份收盤標金 一百三十六兩五錢

證券市價

十二月二日上海證券公司報告

注意 有⊙者做通行市 無⊙者昨日行市

八年八厘內國公債 ⊙七十三元五角

元年六厘內國公債 ⊙七十二元連已

南京 北京 ○○三十四元七角半

京小票 三十四元二角半

北⊙千元 十五元五角

上海老新號碼 百元 十八元二角半

軍需 未開

三年六厘內國公債 ⊙六十二元

小票 六十〇三元

四年六厘內國公債 六十一元五角

小票 六十二元

五年六厘內國公債 ⊙六十一元

小票 十九元七五

七年六厘內國公債長期 ⊙大票三十二元二五

七年六厘內國公債短期 小票八十一元

中國銀行股 ⊙八十二元五角

交通銀行股 ◉康平三十七兩五錢

浙江興業銀行股 ⊙一百〇六元

通商銀行股 ○三十兩八兩五錢

四明銀行股 ◉六十八兩

商務印書館股 ⊙一百五十三元二三

漢冶萍股優先 ⊙三十元〇五角

漢冶萍股二等 ◉二十九元八角五分

漢冶萍股普通 ⊙二十九元五角

通州大生紗廠股 ○一百八十六兩

崇明大生紗廠股 ⊙一百七十二兩五錢

招商輪船股 ◉一百七十二兩

中華書局股 五元

漢口揚子機器股 最高貨[illegible]未開

[illegible]證券 十元〇八角

[illegible]證券 ○十元〇五角

北京鈔票 ○四洋九角六分

中國[illegible] ○一百六十兩

糧食

本埠滬南米市近日內地米船來源不絕米價趨漲[illegible]市況如左

高[illegible]北新粳 七元三角[illegible]

[illegible]

[illegible]

油餅

昨日滬南浦東油市進口漸多[illegible]行情如左

牛莊荳油 [illegible]

[illegible]

雜糧

[illegible]

河南新黃 三兩一錢

徐州新黃 三兩〇六分

河南生仁 二兩九錢七分

山東生仁 六兩二錢五分

明光黃豆 三兩〇二分

南京毛泰 一兩一錢六分

湖白紅荳 二兩八錢九分

湖南黃荳 二兩五錢五分

南京大荳 二兩二錢八分

九江白蔴 六兩九錢

徐州生仁 六兩一錢八分

漢口菉荳 二兩七錢三分

漢口蠶荳 二兩二錢三分

漢口豌豆 二兩八錢三分

絲市

昨日洋莊[illegible]絲價如左

[illegible] 十包每担一千一百五十兩

本廠紗

昨日各牌本紗市價如左

十六支紅鳳龍 大包二百十二兩五錢

十六支雙象 二百十六兩

十六支月 二百十三兩

十六支飛馬 二百十六兩

十六支地球 二百十八兩

十六支寶塔 二百十七兩

十六支寶鼎 二百十八兩

十六支牧羊 二百十二兩

十六支雲鶴 二百十[illegible]兩

十六支寶明 二百十五兩

十六支人鐘 二百二十[illegible]兩

十六支麒麟 二百十二兩

十六支丹鳳 二百十四兩

十六支五官 二百十二兩

十四支麒麟 二百十七兩

十四支月 二百十一兩

麵粉

麵粉照市情高平定似乎小漲惟期廠家存底不足且多價漲行情如左

綠兵船粉 十月份貨 一兩六錢八分

紅兵船粉 又 一兩七錢

綠兵船粉 十一月份 一兩六錢七分半

綠天字粉 扣用 一兩六錢五分

紅天字粉 又 一兩五錢五分

綠雙馬粉 又 一兩六錢二分半

紅雙馬粉 又 一兩六錢

綠山鹿粉 又 一兩五錢二分半

紅山鹿粉 淨盤 一兩六錢五分

綠蝙蝠車粉 又 一兩六錢七分半

紅蝙蝠車粉 扣用 一兩五錢五分

▲印度棉花電報

本埠西商接十一月二十九號孟買電

孟買花十一月份發價羅比（五四五）

▲美洲花衣電報

本埠西商接十一月二十九號花旗電

美花十一月 美金三十八元

美花十二月 三十六元一角五分

美花一月份 三十四元一角

花衣

昨日本埠各路花衣及華花市價如左

通州新白花衣 每担 三十二兩五錢

太倉新白花衣 三十一兩五錢

火機新白花衣 三十兩〇五錢

四號子嘛花衣 三十兩

上海新白花衣 三十兩

餘姚新白花衣 二十八兩五錢

南路新白子花 十五元五角

北路新白子花 十六元五角

閘北花商花 取引所開期貨

十二月通州花 三十一兩五錢

正月份通州花 三十二兩五錢

二月份通州花 三十三兩五錢

三月份通州花 三十四兩五錢

四月份通州花 三十五兩五錢

五月份通州花衣 三十六兩一錢

老泰亨源銀樓加給元足赤飾金

出售念二元正 收進念元零半

天字紋銀一元六角用舊本牌飾金可換他家舊飾金如元字本牌足赤（十兩）掉付他家舊飾金（十兩〇〇五分）開設英界鐵大橋南北京路觀音閣碼頭東 電話中央二八五八

上海有正書局發行

習字之好模範

學生應用

大楷帖

珂羅版唐拓化度寺碑	八角
珂羅版宋拓黃甫誕碑	三元六角
宋拓皇甫君碑	五角
珂羅版董藏九成宮醴泉銘	一元八角
唐拓九成宮醴泉銘	八角
宋拓九成宮醴泉銘	五角
珂羅版宋拓虞恭公碑	二元六角
珂羅版宋拓溫彥博碑	一元六角
珂羅版初出土拓塔銘	一元五角
珂羅版原拓塔銘	五角
原拓塔銘兩種合冊	三角五分
宋拓褚河南雁塔聖教序	五角
珂羅版宋拓褚河南聖教序	二元八角
宋拓道因法師碑	五角
宋拓顏家廟碑	七角
唐拓多寶塔碑	六角
宋拓多寶塔碑	六角
明拓元次山碑	四角
明拓圭峯禪師碑	三角
宋拓東方畫贊	八角
宋拓大麻姑仙壇記	五角
宋拓玄秘塔	五角
宋拓東坡醉翁亭記	八角
宋拓蘇東坡豐樂亭記	七角
宋拓趙松雪道教碑	七角
初拓趙松雪崑山大成殿記	二角五分
董香光大楷習字帖	三角

翁覃溪金剛經	二角五分
張廉卿南宮縣學記	一角四分
翁覃溪手鈎宋拓化度寺碑	二角五分
劉石庵墨蹟第二集	三角
成親王臨宋拓化度寺墨蹟	三角
錢南園大楷墨蹟	二角
何蝯叟書鄧完白墓誌墨蹟	一角
張季直狼山觀音像記墨蹟	三角
汪退谷臨河南聖教序墨蹟	二角
翁叔平題宜人墓誌銘墨蹟	四角
歐陽詢大楷習字範本	九分
褚河南大楷習字範本	九分
虞世南大楷習字範本	九分
顏魯公大楷習字範本	一角二分
柳公權大楷習字範本	九分
蘇東坡大楷習字範本	一角二分
蔡君謨大楷習字範本	九分
趙松雪大楷習字範本	八分
成親王大楷習字範本	一角
李文田大楷習字範本	一角三分
劉石庵大楷習字範本	一角
翁叔平大楷習字範本	一角
陸潤庠大楷習字範本	一角四分
張季直大楷習字範本	一角二分
于右軍大楷習字範本	一角
米[illegible]大楷習字範本	一角
董香光大楷習字範本	一角

此外尚有小楷行書草書各名帖甚多詳目載目錄函索即寄

有正書局新出

五彩珂羅版精印

王小某痴心天月小中堂

定價一元 裱工五角

自題云痴心欲託天邊月 爲寄靑情到隴頭

◀此外尚有▶

◉王小某紅樓夢畫屏 八幅 六元四角

◉王小某黃花仕女條幅 一幅 一元

◉王小某柳陰觀荷條幅 一幅 一元

◉王小某小靑詩意屏條 四幅 二元

小時報 附錄 餘興

第一千零七十五號

小言

◉說孝（二）　S

夫人子之於父母原不期然而偶合者也然一經偶合即發生數十年骨肉之關係此中不能謂非有特別之緣在焉既有特別之緣則相待自與他人有別此孝之所以不能廢也然此爲感情作用與事實無涉事實維何即各求自立於社會也是故從事實立論雖父子之間宗旨不同無傷也而感情固不能因之而異何也以有特別之緣在不可與尋常人比也

且世俗以忤逆爲不孝之代名詞我謂此兩字亦當從感情上辨別與事實無涉也譬之武王伐紂是逆文王之意矣而未聞孔孟稱其不孝何邪此義時勢不同事實即不得不亦異也是故善孝者當於經權兩端知所以自處矣若夫貿貿然妄議廢孝則流弊所極又豈有涯涘哉

國內無線電

◎閩省交涉各界同抱義憤准於明日（二日）午後二時在城內北局開國民大會閩各校均停課一日遊行演講（S）（哀世）（蘇州無線電）

◎北京大學現將文理法三科之（國立北京大學）廣額易以國立北京大學第一院（文科）第二院（理科）第三院（法科）氣象煥然一新（S）（天一）（北京無線電）

◎如意珠張寶珠二校書共爭總理一席婚潮頗激烈如意珠聲明備番佛二百以作此席之代價張寶力不敵而場面有加幷迄此義究未知鹿得誰手云（廣陵散人）（揚州無線電）（3）

特約馬路電

◎韓世昌昨晚偕侯益龍張文生抵滬擇於星期六晚登台開第一日劇目爲全本御碑亭云（S）（揚塵）（四馬路專電）

◎譚小培去後滑稽數迷家謂尚小雲將現天蟾特以千元包銀請羅筱寶爲之作配云（警世人）（S）（二馬路專電）

國外小新聞

●英國之猪羅大王

▲具猪三百六十萬頭

英國利物浦鄉間有農塲名克容司考畜有猪三百六十萬頭近已增加百分之三當歐戰劇烈時每日運往協約各國約有六千餘頭收入有二萬餘頭今政府因其有功於戰事特贈以金質徽章一枚一時咸呼爲猪猡大王云（允）

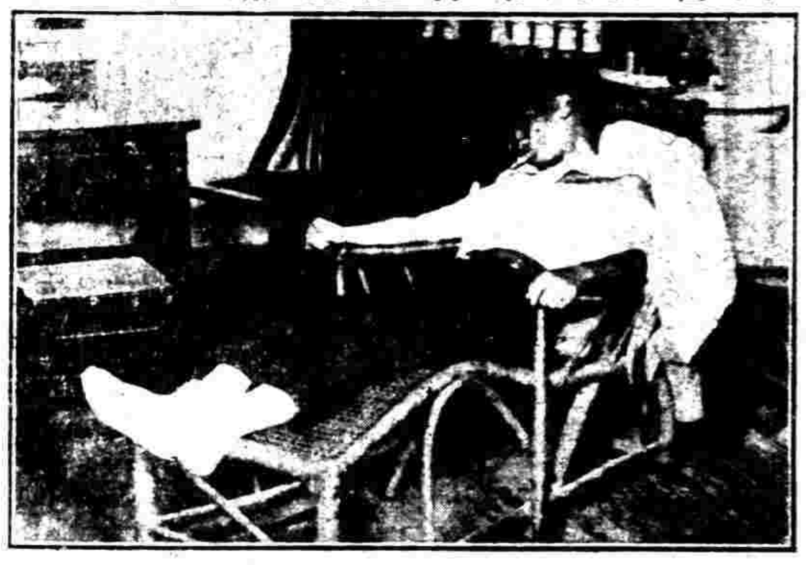

閩省日人暴行之攝影（四）同胞之受傷

閩省日人暴行之攝影（五）同胞之受傷

●世界名雕刻之絕技

▲案上刻座位五千

檀香山名雕刻家吳特氏近用石膏爲一案案上刻就戲院一座共有座位五千其樣式純系摹做太平洋和平皇宮中之戲院地位僅據案之半部其餘半部尚可作書用云（3）（允）

國內小新聞

●枯嶺之虎

▲已食二十八

字林報云枯嶺白雲嶺弛方發現一虎常出噬人已有二十餘人喪失性命該地某寺和尚亦遭虎吻之異致全寺空無一人鄉人都恐懼之日前美水兵數人往擒之未果云（S）（K）

●燕城花國選舉熱

▲某機關備獎值千金

達士巷某機關附設之花叢辦理花國選舉內分普通特別兩種方法普通選舉票不取資以是索者紛紛一時幾無以應前特立一制限票額限千號滿額則每票售一角現票已出二千百餘號可謂踴躍矣此次選舉結果用平均計算法如普通票投五千張特別票僅投百張普通票則以五十票爲一票計算法至公也選舉標的計正副座內閣總理各部總次長十六人共十九人並備獎千金以示鼓勵首座贈楠木台椅全室精美陳設四件金鐘表每二件香水手帕每二打依次則獎亦遞降至少亦得寶石約指一隻金表一隻均陳設該社以備楽覽云（S）（廣陵散人）

●靑浦之賽燈會

▲熱鬧異常

初八日爲靑浦賽燈會之第一日由商界發起組織燈彩會花在新縣塲演戲三日是晚街衢兩旁人如堵立深康和泰所製之燈或成字形式或採蓮船形燈燭輝煌如同白晝每過橋梁以柏枝裝成亭子式裝以菊花內用綢緞結成球式多種（毋忘國恥）（抵制劣貨）諸條告用堅固之紙黏城懸掛以上以引起觀者注意是日各店生意利市三倍次日（初九）加放烟火熱鬧亦不減於第一日云（S）（瑞生）

本埠小新聞

●南洋澄衷之球戰

▲與客之比

日昨南洋公學足球隊乙組赴澄衷中學作足球賽兩時半起賽前半時南洋攻進澄衷兩球下半時不分勝負比賽畢各進茶點而散（S）（瑞生）

●奇怪之傳單

▲女郎傳送

余昨行經大新街永世界門前見一女郎年方二九容貌娟秀手持傳單分散行人茲將原文照錄於下以博閱者一粲（辛城）

●路人之惡作劇

▲汽車拖洋鐵罐

漢口有個先生原籍蘇州人前往漢口做生意每逢接客之時客即受其僞命前有上海愛而近路小菜場原籍天津人某少爺到他處遭其逢迎旋即亡命該先生在漢口已經延訓受押多時開釋後即至上海現在三馬路民和里對弄東首頭一家牌號楚娟衆位如不相信脫他衣服一觀身上籐條等痕宛然在焉（S）

昨日旁晚南京路自東而西來一汽車車尾拖一（鐵罐）鐵罐聲閣閣不絕行人莫不不知何人惡作劇致被驅駝然云（S）（K）

科學小新聞

●發見新彗星

（玉鯨）

哮喘氣急丹

香爐藥房啓

上海 氏啓

日光藍晒圖紙新貨又到 四川路A一百三十三號華泰洋行啓

大陸銀行廣告
本行資本二百萬元 其他各大商埠特約代理機關滙兌 特此謹白

兩大奇書 廉價預約

驚人奇書

千里眼實驗奇譚

美國破地域之限 通陰陽之界 千里外之事物 冥間種種情狀 大洋四角 十月底

驚世奇書

人心觀破術

交際場中不可不愼於觀察 之一鏡 一見立辨 善惡貞淫 得一燭妖 一角五分 十月底截止

上海四馬路 國華書局啓

滑稽魂 最新出版

口常道人中難逢開口笑諸君欲求開口笑之惟一妙訣乎則莫如看滑稽說部然亦有不能一辨其滑稽之意深晦便者不適當本書瞭了以然便之事詼諸寫饒有意趣之語既可捧腹又絕倒之語雅倩小說巨子李定夷一時輯所集皆海上不傳名流撰著無美不臻有詞必雋又妙在簡捷不繁內容共分六卷（一）滑稽詩詞（二）滑稽文章（三）滑稽故事（四）滑稽常識（五）滑稽小說

上海四馬路 華書局謹啓

真有趣小說

凡一百種其言情艷情哀情苦情慘情社會及武偵探冒險俠骨滑稽理想種種體裁無美不備係當世文豪學家一百人之心血所構成月出四冊都三十萬言定名

小說博覽會

公立上海醫院 定價

下午 花柳 皮膚 肛門 生殖器 專門 診察

（一）本院新到各國新六〇六（即九一四）用特別新法注射毫無痛苦取費從廉
（一）淋疾無論新老用最新法治療雖已多年亦能全愈
（一）痔瘻痔核脫肛及一切肛門病均可治愈
（一）柳病重大外科及一切花柳病皮膚病均用最確之藥品或手術施治
（一）診察時間星期一至星期五每日下午一時起至四時止 星期 診金一元

公立上海醫院外科啓
電話南市十三號 租界中央一六〇五號

咳嗽神藥

醫學博士證明

總發行所 上海湖北路大新街 天生西藥公司 分售處

謀得利洋行

各省新戲片陸續到申

新式無喇叭留聲機

各國風琴洋琴 大小唱戲機器

軍樂全隊樂器 水師馬步鼓號

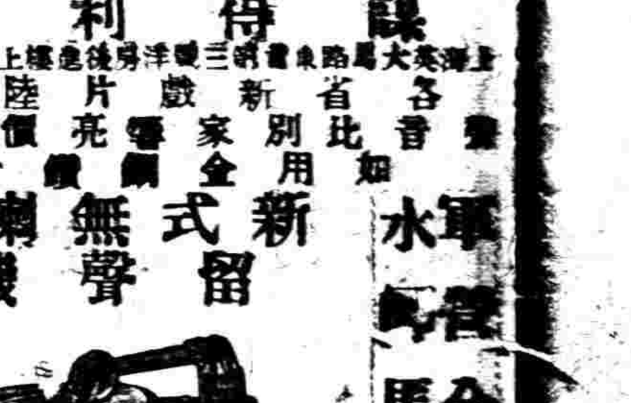

(二馬路專電)

書用云(3)

●發見新彗星　(玉鯨)

日本東京日日新聞云京都帝國大學理學部助手佐佐木哲夫氏於上月二十五日午後八時於天文台中發見一新彗星在蒲泰星南約十位度間此新彗星之直徑非常偉大光芒亦强富時佐佐木氏曾用照相器將此星攝下日前已打電報於歐美各天文台以便協同觀測云(3)

●新式電氣按摩機　(玉鯨)

德國北勒斯勞有一醫學博士因普通之電氣按摩機製者未能盡善故時有危險發生而病人之對於此機遂亦視爲畏途按電氣按摩器缺陷之處爲擺動機之金針易於腐蝕故電流容易傳入人身而不可遏止今博士有鑒於此遂自造一具對於此點獨加改良今則全德製造場凡新出之按摩器已悉仿博士之式矣(3)

哮喘氣急丹

香港藥房啓

本莊分設北京香廠路下○天津鍋店街通衢馬路○南京下關大馬路○奉天省城公署東首○安慶○長沙○福建○無錫江陰巷內○杭州上保佑坊之江報館對門○開封北書店街南口路西

[illegible]

詩叢

津浦道中同貽穀研穀　(幾庵)

遙軒一望意如何十月霜寒酒力酡向晚風沙增莽蕩渡江楊柳失婆娑河談苦覺滄桑易美睡渾忘燕趙過幾近滄州驚北象雪光照眼總嵯峨

徐州　(前人)

幾叢英雄伯業休風烟黯黯下徐州客餘過客談成敗誰惜張家燕子樓

文藪

論文　(杭縣傅紹先柏坤)

左傳曰言之無文行之不遠良以人之思想欲發表于外也不得不假乎語言而語言不能歷人不得不寓之於文余故曰文爲傳古聖賢之道狀天地萬物之形灌輸東西之學術初無古今之分也文之原出于五經周秦諸子各成一體持此衡彼如草木之於鳥獸其然不同隋漢以下永谷竈灣趨於對偶迨及六朝文人秀士競尚麗詞宮商發越浮泛相夸雖論大改考大體亦復綴排比之句離婀娜之聲而經典史文之道則否不可得矣韓退之曰命起衰銳意復古以墓子雲相如馬遷而王闓運謂其終身不之乃無一似最谷者記張巡傳毛穎游戲之作宜可優孟乃亦是凡近之詞其進於陽便似小說反不如河侯劉宗馬伶傳碑能思千蓋即爲遺貌取神之術也夫神寄於貌遺貌何所得其神優孟去其衣冠且一優耳文章如韓退之尚復如是况其人其學相去退之十百千萬耶然則今之後生小子高言周秦漢魏剽竊古之字法摹倣典引封禪書舍俗書而用說文前盜後竊贅澁湧而澀眥左姸右媸駢而驂服嗚呼其眞能文耶其眞不知文也英儒斯賓塞爾有言曰世界愈進化則文字愈退化是說也余嘗疑之然考諸中西文學之變遷無不吻合蓋其所謂退化者即由深趨淺由簡入繁也吾羅馬之有文學者具詩歌後尚散文詩文既工乃生說曲亦如我國古代崇用文言力求簡質複雜以斷語韵文以便記誦如易經六十四卦及書詩是也降及東周或爲撰著之文或爲記錄之文揣摩事理指陳利害曲直婉無微不至不以詞句爲工如春秋左傳論語及諸子是也至於南北朝競尚駢儷雕鏤章篇琢字句浮靡淺巧眞氣索然而文體益卑矣如沈約陸倕之文庾信王融之碑誌江淹之賦是也唐宋以下以經語俗諺紀雜事議上自文人學士下至販夫走卒以爲之試[illegible]時白話入文之漸如程顥之語錄元之秘史及所傳天寶宮聖旨碑文是也而無識之流每興文章日下之歎殊不知此正天演之公例亦文體必經之階級凡文固於古法華而不實如倡優妓樂悅人耳目卒舉全國之士歸於無用此孫卿臣所以比於洪水猛獸也然則一二有志之士矯此惡弊力求改良以期實用是亦中國前途之幸也　(未完)

閩省日人暴行之攝影(六)房屋之搗毀

閩省日人暴行之攝影(七)什物之毀壞

筆記

記唐楚毅事　(安大俠)

已而酒三巡盜魁推席起言曰江南豪傑唐楚毅符此[illegible]吾將與一較[illegible]之勿助也[illegible]則已死則[illegible][illegible]盜嘯聚念集楚毅勞不支漸後退漸圍入屋角矣忽聞屋內有人呼曰徒弟吾等來也楚毅辨爲其徒氣益壯衆盜聞聲皆驚散楚毅乃得免然亦險矣楚毅歸見某公問之搖首不語强送至京某公厚餽之不受而歸自此杜門絕客不復出亦不言技吾友薛君承薬與楚毅爲鄉知其事頗詳爲予言之如此予依事記之不加粉飾以存其眞

承薬又言清末該鎮壯丁以打紅爲事有少年者爲紅拳打翁嘆頭請楚毅至曰無害以後不復打架者則食我以雞卵二十枚當爲奉敬如其命楚毅食雞卵竟呼少年斯指向其嘆頭一按而起則嘆頭洞深突然其孫女問曰吾聞外人皆言祖精武道以孫女觀之眞否耳楚毅笑頷之曰然吾將洗面汝以盆水來孫女之孫洗竟楚毅以面巾擲桌上曰可矣汝收拾之且以孫女取巾重不能起蓋已嵌入桌矣此二事皆楚毅晚年事今其子猶以武術稱鄉里然得之及助父傳也云子謂之[illegible]情稱楚毅不置云　(附白[illegible](角))

小說

哀情小說 燦光　(邱秋山)(續)

越國該縣之地方新報刊有一則新聞標曰(破天荒之切鼻案)其文曰

本邑名紳之女前星期忽自縊死死後即殯葬矣六二十日雨夜爲賊掘墓劫物至盡所未取者女之屍骸與棺耳縣知事履勘後竟發現女之變衣皆[illegible]王氏刑罪屋後王氏次子執[illegible]居其中竟[illegible]受捕後以搜抄王宅[illegible]而王氏欲以[illegible]用[illegible]張[illegible]律師出[illegible]調停[illegible]保[illegible]放[illegible]對於該案之眞相尚未能[illegible]張律師[illegible]謂[illegible]之與[illegible]女縊死之原委[illegible]以着手偵查云

第四章　女探

大河之旁有[illegible]柳蔭之下有小樓一[illegible]自遠[illegible]外望[illegible]以[illegible]見[illegible]行人之[illegible]此河畔路上必有婚[illegible]之[illegible]此柳絲[illegible]之[illegible]度遙遠近且流入小樓之中樓中人[illegible]一[illegible]樓[illegible]人[illegible]沙發[illegible]左手持[illegible]且吸且吐右手持手杖[illegible]其樓[illegible]之若甚暇[illegible]然此人[illegible]重有思也此人[illegible]有[illegible]復以手指輕彈其煙上之灰則[illegible]落忽一[illegible]之聲[illegible]風中度送入[illegible]樓[illegible]樓[illegible]人[illegible]有[illegible]而震動者[illegible]中躍起[illegible]以一手[illegible]一[illegible]樓下[illegible]呼曰買花買[illegible]其聲[illegible]花女子[illegible]此[illegible]樓上則[illegible]此樓中貴人[illegible]木[illegible]之[illegible]今此[illegible]外遂[illegible]應之手提[illegible]樓下[illegible]人[illegible]聲[illegible]樓梯下丁[illegible]上見樓上坐一[illegible]先生[illegible]女[illegible]日[illegible]前不[illegible]樓[illegible]人[illegible]買汝花[illegible]女[illegible]秀之[illegible]以美目流盼[illegible]先生要買[illegible]可也樓中人指其[illegible]一椅曰汝坐此吾語汝買花女子以巾拭唇笑曰先生[illegible]請買[illegible]可用[illegible]　(未完)

勞而發[illegible]不已

兜安氏美容膏

欲淨質之細淨香之文雅搽於皮膚而生艷色之修飾品請用兜安氏新出品之美容膏凡面皮粗燥黑暗開裂及面多皺紋者更宜日用之久則自能粗者細燥者潤黑者白老者嫩一變而爲嬌艷美觀男女老幼咸請試之

每瓶大洋七角每打大洋七元

上海兜安氏西藥公司啟

旁氏白玉霜

[illegible]

君欲玉貌增其美麗嬌滴滴越顯紅白乎君如欲致之則有妙法在當君敷粉之先宜以指尖挑一小撮之旁氏白玉霜輕搽於面一時冷香四徹倏入肌裏而不見眼角口輔之間立覺奇爽而冰肌玉膚亦愈見其鮮艷光潤於是更敷以粉粉即附着不去歷時較不用旁氏白玉霜者至二三倍之久故每日敷粉之先必須用旁氏白玉霜能使君之皮膚柔滑顯其自然之美麗無矯揉造作之劣點君果欲玉貌嬌艷如花乎請一用吾旁氏白玉霜方知言之不謬也

怡昌洋行啓

日光藍晒圖紙新貨又到

四川路A一百三十三號華泰洋行啓

大陸銀行廣告

本行資本二百萬元　經理商業銀行各項業務并辦存款放款押滙貼現滙兌利息水佣金極力克己手續敏捷服務惠顧者請移玉本行　總行設於天津　分行設於北京西交民巷東頭路北電話南局一千零零六號　其他各大商埠均有特約代理機關辦理滙兌等項特此謹白

…書局謹啓

孝端氣急丹

醫話

中國人之患沙眼症者。十之七八。……余嘗以告國人。國人之患沙眼症者。[illegible]

戴鏡易患目疾之原因

[illegible]

醫學小說

魏莚嘉降妖記(續)

[illegible]

日光藍晒圖紙新貨又到 四川路A一百三十三號華泰洋行啟

醫學週刊 時報附錄

醫學評論

過渡時代之西醫雜談 (沙瓜丁)

[illegible]

新發明

徽毒患者之畸形精蟲 (柏林)

[illegible]

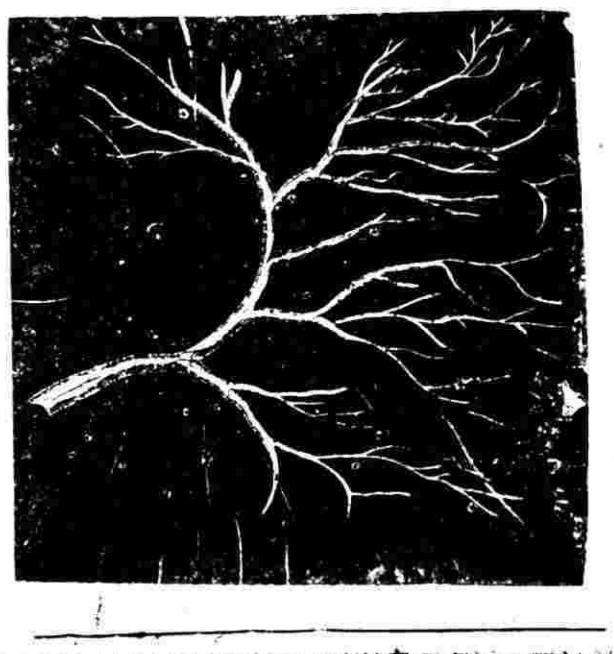

濫用熱手巾之危害

Dr. F. M. Gensburger, Oph. D. (Shanghai)

[illegible]

衛生叢談

天花與種痘

Dr. F. B. Baldwin Ph. B.

[illegible]

日光藍晒圖紙新貨又到 四川路A一百三十三號華泰洋行啟

自來血 冬令尤宜

為添精益髓之神劑男婦老少四時可服然而再造之功療諸虛治百損本無限於冬令也惟體虛身弱之男婦老幼趁此藏精之時滋藥為效確而功偉耳冬季服之則尤能免來春之意外比服一切滯膩害胃之膏滋藥力自不待煩言也綢繆未雨時乎時乎諸君試自忖君家誰為最虛弱者先令試服一兩觀其效

經日冬不藏精春必病溫自來血為添精益髓之神劑有回天

定價 大瓶一兩一元 小瓶一元二角 每打十二元 總發行所 上海五洲大藥房 本外埠各大藥房均有經售

上海信通股票公司廣告

本公司經理買賣華洋各種股票及證券公債票等交易格外克己各界諸君如有交易請惠臨面議無不竭誠招待倘蒙惠顧無任歡迎本公司設在英租界河南路如意里口二百九十七號中央電話一〇八八

三炮台香烟 一元

通商各埠 每兩聽售洋

在英國大烟廠製造

駐華英美烟公司

有限英國公司

詩詞

- 九烟詩鈔 一冊 三角
- 平等閣詩話 二冊 四角五分
- 漁洋精華錄箋註 六冊 一元五角
- 宋本陶集 一冊 五角
- 謝宣城詩 一冊 二角五分
- 陶靖節詩 一冊 二角
- 具茨集鈔 陵陽詩鈔 一冊 一角五分
- 江湖長翁詩鈔 一冊 一角五分
- 盱江集鈔 止齋詩鈔 一冊 一角五分
- 雞肋集鈔 淮海集鈔 一冊 一角
- 石門水雲詩鈔 一冊 二角
- 蘭雪集 一冊 三角
- 鬱華閣遺集 一冊 二角
- 煙霞萬古樓殘稿 一冊 二角
- 汪容甫先生遺詩 一冊 三角五分
- 明末四百家遺民詩 八冊 二元
- 聖嘆選批唐才子詩 八冊 一元七角
- 白石道人詩集 一冊 四角
- 白石道人歌曲 一冊 五角
- 絕妙好詞箋 四冊 七角
- 詞苑叢談 四冊 五角
- 納蘭飲水詞側帽詞合本 一冊 三角
- 水雲樓詩詞稿 二冊 五角
- 項蓮生秋夢本事詩 一冊 四角五分
- 庚子秋詞 二冊 三角
- 紅樓夢本事詩 一冊 二角
- 名媛詩歸 六冊 一元

有正書局發行

上海華瑞西藥行廣告

本行專運瑞士國著名大藥廠各種靈驗藥品原料及新自運來老獅子牌商標新六〇六即NeoSalvarSan其功效之神速早經各界歡迎均樂為購用亦毋庸本行贅述矣倘蒙賜函惠顧無論另躉批發價目概當格外從廉欲知價目及藥名錄者請函索即當寄奉

英界麥家圈萃秀里即山東路三百十四號電話中央一千四百八十七號

● 無敵牌牙粉袋十個 ● 可值大洋三元

凡用無敵牌牙粉者將封袋之背面剪下或將瓶蓋卸下不論何時積滿十個可向上海總社當作廉價一角用於購買定價十元之貨只須實付七元則此十個袋面或瓶蓋湊成十個之數不啻值洋三元如購一元不啻值洋三角

今將廉價辦法列左
(一)紙袋牙粉定價每袋三分每五十袋一元廉價只收七角(每五十袋另贈二角)
(二)無敵牌牙粉定價一角二分印花瓶粉三角特價只收七折
附印花大號紙袋每半價
每次在百元以上者本社定章凡非原箱進貨概無折扣
例牙粉售價均有一定以及用過瓶蓋袋面不得依此例
分社及經理處以便本國貨
以期周密除郵票代現外
水漲另加

家庭工業社上海總社啟
設在老西門內靜修路二十四號

有正書局 專售 歷代碑帖 中國名畫 屏聯堂幅

另印目錄函索即寄

提倡國貨 請用三角牌毛巾

性軟吸水 垢膩易去

我國民家常日用品十之八九皆仰給乎外洋舶來以致金錢外溢年有萬萬毛巾一項即為其一端本公司為提倡國貨起見特設工廠製造毛巾招集男女工人已達一千五百餘人以伍百萬元輸入之國貨毛巾為我國爭回利權並望全國同胞皆用國貨…

上海惠羅公司

著名英國貨東方皮靴二百雙黑色或棕色均備大小祇有四號及四號半二種本星期內每雙祇售二元正

又利格爾牌(REGAL)靴鞋二千雙尋常售價十二元半本星期內每雙十元

本星期內每雙祇售二元

南京路十三號惠羅公司謹白

請飲新石拿酒

新石拿 新石拿

如蒙惠顧本行備有小瓶酒樣以便諸君嘗試之用

上海新石拿洋行

日球與腦部及人身全體關係之圖說

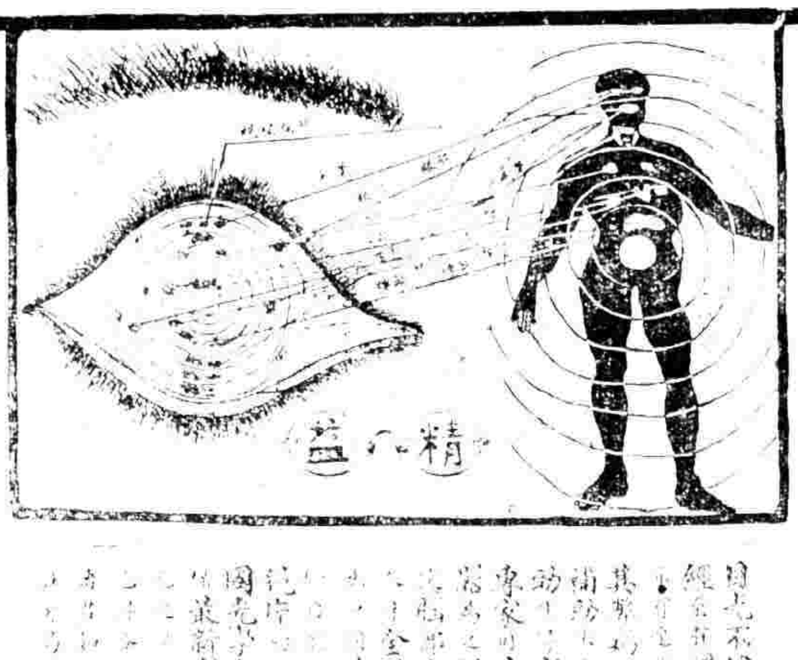

總公司 分公司

精益眼鏡公司謹啟